

# PROFIL

## PERKEMBANGAN KEPENDUDUKAN KABUPATEN PANGANDARAN TAHUN 2023



DINAS KEPENDUDUKAN DAN PENCATATAN SIPIL  
KABUPATEN PANGANDARAN

Alamat : Jalan Merdeka Nomor 185 Pananjung, Pangandaran, Kode Pos 46396, Telp/Fax : (0265) 631185



[1]

# Sambutan





# Sambutan



Kepala Dinas  
Kependudukan dan Pencatatan Sipil  
Kabupaten Pangandaran



Drs. H. Yadi Setiadi

*Assalaamu'alaikum Warrohmatullaahi Wabarakaatuh,*

Puji dan Syukur Kita Panjatkan kehadiran Illahi Rabbi, karena atas perkenannya buku Profil Perkembangan Kependudukan Kabupaten Pangandaran ini dapat kami susun, walaupun masih terdapat hal-hal yang perlu disempurnakan dalam penyusunannya.

Sebagaimana kita maklumi bersama, bahwa Berdasarkan Peraturan Menteri Dalam Negeri Nomor 65 Tahun 2010 Tentang Pedoman Penyusunan Profil Perkembangan Kependudukan, Pemerintah Kabupaten/Kota melalui Dinas Kependudukan dan Pencatatan Sipil menyusun Profil Perkembangan Kependudukan berdasarkan data registrasi, di mana data registrasi sebagaimana dimaksud diperoleh dari hasil pelayanan pendaftaran penduduk dan pencatatan sipil melalui Sistem Informasi Administrasi Kependudukan (SIAK).

Melalui buku Profil Perkembangan Penduduk Kabupaten Pangandaran ini diharapkan dapat memberikan gambaran secara sekilas mengenai penyajian data dan pemberian informasi perkembangan kependudukan Kabupaten Pangandaran.

Buku Profil Perkembangan Kependudukan Tahun 2023 ini merupakan hasil kegiatan data kependudukan dari bulan Januari 2023 s/d Desember 2023, untuk dipergunakan sebagai bahan perencanaan pembangunan bagi semua pihak yang membutuhkan.

Tak lupa kami ucapkan banyak terima kasih dan penghargaan yang setinggi tingginya, kepada semua pihak yang telah memberikan sumbang saran serta masukan, sehingga Buku Profil Perkembangan kependudukan Kabupaten Pangandaran ini dapat terselesaikan.

Dan Kami berharap semoga Buku Profil Perkembangan Kependudukan ini, dapat dijadikan sebagai bahan pengambilan kebijakan Pemerintah, dalam rangka mencapai tujuan pembangunan Kabupaten Pangandaran yang kita cintai.

Demikian yang dapat di sampaikan

*Wassalaamu'alaikum Warrohmatullaahi Wabarokaatuh*





[III]

# Kata Pengantar





# Kata Pengantar

Sesuai dengan amanat Undang-Undang Nomor 24 tahun 2013 Tentang Perubahan Atas Undang-Undang Nomor 23 Tahun 2006 Tentang Administrasi Kependudukan Pasal 83 ayat(1) “Data penduduk yang dihasilkan oleh Sistem Informasi Administrasi Kependudukan dan tersimpan di dalam database kependudukan dimanfaatkan untuk kepentingan perumusan kebijakan di bidang pemerintahan dan pembangunan”.

Dengan memanfaatkan database Kependudukan Kabupaten Pangandaran, maka dibuatlah Buku Profil Perkembangan Kependudukan Kabupaten Pangandaran Tahun 2023 yang berpedoman kepada Peraturan Menteri Dalam Negeri Nomor 65 Tahun 2010 tentang Penyusunan Profil Perkembangan Kependudukan, serta Surat Edaran Menteri Dalam Negeri Nomor 474/8458/MD tanggal 20 Desember 2012 Perihal Penyusunan Profil Perkembangan Kependudukan Yang Diterbitkan Secara Periodik Setiap Tahun. Dimana melalui Buku Profil Perkembangan Kependudukan ini, diharapkan dapat memberikan gambaran secara sekilas mengenai data jumlah penduduk dan kepadatan penduduk di Kabupaten Pangandaran yang disusun dalam bentuk rekapitulasi data kependudukan.

Buku Profil Perkembangan Kependudukan Tahun 2023 ini merupakan hasil kegiatan data kependudukan dari bulan Januari 2023 s/d Desember 2023, untuk dipergunakan sebagai bahan perencanaan pembangunan bagi semua pihak yang membutuhkan.

Tak lupa kami ucapkan banyak terima kasih dan penghargaan yang setinggi-tingginya, kepada semua Dinas instansi lintas sektoral yang telah membantu saran serta masukan, sehingga Buku Profil Perkembangan Kependudukan Kabupaten Pangandaran ini dapat terselesaikan.

Kami berharap semoga Buku Profil Perkembangan Kependudukan Kabupaten Pangandaran ini, dapat dijadikan sebagai sarana informasi perkembangan kependudukan yang positif, dan dapat dijadikan sebagai bahan untuk menentukan kebijakan, perencanaan pembangunan, dan evaluasi hasil-hasil pembangunan, baik bagi pemerintah maupun pihak lain termasuk dunia usaha.

**Pangandaran, Maret 2024**





[IIII]

# Daftar Isi





# Daftar Isi

Sambutan .....	2	<b>Bab 4</b>		<b>Bab 8</b>	
Kata Pengantar .....	4	Pelayanan Publik Disdukcapil		Kepemilikan Dokumen Kependudukan	
Daftar Isi.....	6	Kabupaten Pangandaran		A. Kepemilikan Kartu Keluarga.....	58
<b>Bab 1</b>		A. Kegiatan Umum.....	23	B. Kepemilikan dan Perekaman KTP-El.....	60
Pendahuluan		<b>Bab 5</b>		C. Kepemilikan KIA.....	62
A. Latar Belakang		Sumber Data.....	28	D. Migrasi Masuk .....	63
Penyusunan.....	8	<b>Bab 6</b>		E. Migrasi Keluar .....	64
B. Tujuan		Kuantitas Penduduk		F. Kepemilikan IKD .....	65
Penyusunan.....	8	A. Persebaran Penduduk .....	30	<b>Bab 9</b>	
C. Ruang Lingkup.....	8	B. Komposisi Penduduk Menurut		Kepemilikan Dokumen Pencatatan Sipil	
D. Pengertian Umum.....	9	Karakteristik Sosial Demografi dan		A. Kepemilikan Akta Kelahiran.....	67
<b>Bab 2</b>		Laju Pertumbuhan Penduduk .....	39	B. Kepemilikan Akta Kematian.....	70
Gambaran Umum Kabupaten Pangandaran		<b>Bab 7</b>		C. Kepemilikan Akta Perkawinan dan	
A. Tipologi, Letak Geografis dan		Kualitas Penduduk		Perceraian .....	72
Wilayah .....	15	A. Indikator		<b>Bab 10</b>	
B. Potensi Wisata dan Ekonomi .....	15	Pekerjaan.....	49	Data Lintas Sektoral.....	73
<b>Bab 3</b>		B. Indikator		<b>Bab 11</b>	
Gambaran Umum Disdukcapil		Kesehatan.....	51	Galery Kegiatan Disdukcapil Kabupaten	
Kabupaten Pangandaran		C. Indikator		Pangandaran .....	81
A. Struktur Organisasi Disdukcapil		Pendidikan.....	54		
Kabupaten Pangandaran .....	18				
B. Sumber Daya Manusia.....	19				



**Visi**

**Pangandaran Juara Menuju Wisata Berkelas Dunia  
Yang Berpijak Pada Nilai Karakter Bangsa**

**H. JEJE WIRADINATA  
BUPATI PANGANDARAN**

**H. UJANG ENDIN INDRAWAN  
WAKIL BUPATI PANGANDARAN**

**[1]**

# Pendahuluan





## A. Latar Belakang Penyusunan

Untuk memahami keadaan kependudukan di suatu daerah atau negara maka perlu didalami kajian demografinya. Karena demografi memberikan gambaran mengenai jumlah penduduk, persebaran, dan komposisi penduduk serta perubahan perubahannya dan penyebab perubahan tersebut. Informasi data perkembangan kependudukan menjadi sangat strategis dan mendapat perhatian utama dalam setiap pengambilan keputusan. Perkembangan kependudukan sebagai wujud dinamika penduduk menjadi prioritas penting pengelolaan perkembangan kependudukan. Dalam hal ini, upaya mewujudkan keterkaitan perkembangan kependudukan, sebagai wujud dinamika penduduk dengan berbagai kebijakan pembangunan menjadi prioritas penting agar kedepan nanti pengelolaan perkembangan kependudukan dapat mewujudkan keseimbangan yang serasi antara kuantitas dan kualitas penduduk, pengarahan mobilitas penduduk dan penataan persebarannya yang didukung oleh upaya-upaya perlindungan, pemberdayaan penduduk, peningkatan pemahaman dan pengetahuan tentang wawasan kependudukan bahkan sejak usia dini.

## B. Tujuan Penyusunan

Menyajikan Profil Kependudukan Kabupaten Pangandaran Tahun 2023, sebagai salah satu informasi dalam penentuan kebijakan, perencanaan pembangunan serta evaluasi hasil pembangunan.

## C. Ruang Lingkup

- 1 Kuantitas Penduduk, meliputi komposisi dan persebaran penduduk.
- 2 Kualitas Penduduk, meliputi kesehatan, pendidikan, dan pekerjaan.
- 3 Kepemilikan dokumen kependudukan.

## D. PENGERTIAN UMUM DALAM PROFIL PERKEMBANGAN KEPENDUDUKAN

1. Administrasi Kependudukan adalah rangkaian kegiatan penataan dan penertiban dalam penerbitan dokumen dan data kependudukan melalui pendaftaran penduduk, pencatatan sipil, pengelolaan informasi administrasi kependudukan serta pendayagunaan hasilnya untuk pelayanan publik dan pembangunan sektor lain.
2. Angka Pertumbuhan Penduduk adalah angka yang menggambarkan penambahan penduduk yang dipengaruhi oleh pertumbuhan alamiah seperti peristiwa kelahiran, kematian maupun migrasi penduduk.
3. Angka Perkawinan Kasar adalah angka yang menunjukkan persentasi penduduk yang berstatus kawin terhadap jumlah penduduk keseluruhan pada pertengahan tahun untuk suatu tahun tertentu.
4. Angka Perceraian Umum adalah angka yang menunjukkan banyaknya penduduk yang berstatus cerai hidup terhadap jumlah penduduk umur 15 tahun ke atas untuk suatu tahun tertentu.
5. Angka Kelahiran Kasar (*Crude Birth Rate/CBR*) adalah banyaknya kelahiran yang terjadi pada suatu tahun tertentu untuk setiap 1,000 penduduk pada pertengahan tahun yang sama.
6. Angka Kelahiran Total (*Total Fertility Rate/ TFR*) adalah rata-rata banyaknya anak yang akan dimiliki oleh seorang wanita pada masa reproduksinya jika ia mengikuti pola fertilitas pada saat TFR dihitung.
7. Angka Kematian Bayi /AKB (*Infant Mortality Rate/IMR*) adalah banyaknya kematian bayi umur kurang dari satu tahun (9-11 bulan) pada suatu periode per 1,000 kelahiran hidup pada pertengahan periode yang sama.
8. Angka Kematian Ibu (*Maternal Mortality Rate/MMR*) adalah jumlah kematian selama kehamilan atau dalam periode 42 hari setelah berakhirnya kehamilan, akibat semua sebab yang terkait dengan atau diperberat oleh kehamilannya atau penanganannya, tetapi bukan disebabkan oleh kecelakaan atau cedera (WHO, 2014).



9. Angka Partisipasi Angkatan Kerja adalah Proporsi angkatan kerja terhadap penduduk umur kerja.
10. Angkatan Kerja adalah penduduk umur produktif (15-64 tahun) yang bekerja dan sedang mencari pekerjaan (menganggur) atau yang terlibat dan berusaha terlibat dalam kegiatan produktif.
11. Kuantitas Penduduk adalah kepadatan penduduk yang menempati seluruh wilayah Indonesia yang meliputi jumlah, pertumbuhan, susunan, kepadatan, dan persebarannya.
12. Kualitas Penduduk adalah kondisi penduduk dalam aspek fisik dan non fisik yang meliputi derajat kesehatan, pendidikan, pekerjaan, produktifitas, tingkat sosial, ketahanan, kemandirian, kecerdasan, sebagai ukuran dasar untuk mengembangkan kemampuan dan menikmati kehidupan sebagai manusia yang bertakwa, berbudaya, berkepribadian, berkebangsaan dan hidup layak.
13. Kelahiran/*Fertilitas* adalah suatu komponen pertumbuhan penduduk yang bersifat menambah jumlah penduduk.
14. Kematian/*Mortalitas* adalah suatu peristiwa menghilangnya tanda-tanda kehidupan secara permanen yang bisa terjadi setiap saat setelah kelahiran hidup.
15. Kartu Keluarga/KK adalah kartu identitas keluarga yang memuat data tentang nama, susunan dan hubungan dalam keluarga, serta identitas anggota keluarga.
16. Kartu Tanda Penduduk Elektronik, selanjutnya disingkat KTP-el, adalah Kartu Tanda Penduduk yang dilengkapi chip yang merupakan identitas resmi penduduk sebagai bukti diri yang diterbitkan oleh Instansi Pelaksana.
17. Lahir Hidup adalah suatu kelahiran bayi tanpa memperhitungkan lamanya di dalam kandungan, dimana si bayi menunjukkan tanda-tanda kehidupan pada saat dilahirkan, misalnya ada nafas, ada denyut jantung atau denyut tali pusar atau gerakan otot.
18. Lahir Mati adalah kelahiran seorang bayi dari kandungan yang berumur paling sedikit 28 minggu tanpa menunjukkan tanda-tanda kehidupan pada saat dilahirkan.
19. Mobilitas Penduduk adalah perpindahan penduduk dengan melewati batas administrasi Kabupaten/Kota atau Provinsi.
20. Angka Migrasi Masuk (*In-Migration*) adalah angka yang menunjukkan banyaknya penduduk masuk per- 1,000 penduduk di suatu kabupaten/kota pada tahun tertentu.

21. Angka Migrasi Keluar (*Out-Migration*) adalah angka yang menunjukkan banyaknya penduduk keluar kabupaten/kota per-1,000 penduduk dalam satu tahun.
22. Angka Migrasi Neto/*Nett Migration* adalah angka yang menunjukkan selisih antara migrasi masuk dan migrasi keluar dalam satu tahun. Jika selisihnya positif disebut migrasi neto positif, jika selisihnya negatif disebut migrasi neto negatif.
23. Migrasi Bruto (*Bruto Migration*) adalah angka yang menunjukkan banyaknya kejadian perpindahan yaitu migrasi masuk dan migrasi keluar dibagi jumlah penduduk daerah asal dan penduduk daerah tujuan dalam satu tahun.
24. Penduduk adalah warga Negara Indonesia dan Orang Asing yang bertempat tinggal di Indonesia.
25. Penduduk Umur Kerja adalah penduduk penduduk yang berusia 15 tahun ke atas, sesuai dengan ketentuan dalam UU Ketenagakerjaan No. 13 Tahun 2003.
26. Penduduk Umur Produktif adalah penduduk pada kelompok usia antara 15 hingga 64 tahun.
27. Penduduk Umur Non Produktif adalah penduduk yang berumur 0-14 tahun dan penduduk umur > 65 tahun.
28. Pengangguran Terbuka adalah Proporsi penduduk umur kerja (15- 64 tahun) yang tidak bekerja terhadap jumlah angkatan kerja.
29. Profil Perkembangan Penduduk adalah kumpulan data dan informasi tentang perkembangan kependudukan dalam bentuk tertulis, yang mencakup segala kegiatan yang berhubungan dengan perubahan keadaan penduduk yang meliputi kuantitas, kualitas dan mobilitas yang mempunyai pengaruh terhadap pembangunan.
30. Rasio Jenis Kelamin/RJK adalah angka yang menunjukkan perbandingan banyaknya jumlah penduduk laki-laki dan banyaknya jumlah penduduk perempuan pada suatu daerah dalam waktu tertentu, dinyatakan dalam banyaknya penduduk laki-laki per 100 penduduk perempuan.
31. Rasio Ketergantungan adalah angka yang menyatakan perbandingan antara banyaknya penduduk non-produktif dengan banyaknya penduduk umur produktif.
32. Rasio Kepadatan Penduduk adalah angka yang menyatakan perbandingan antara banyaknya penduduk terhadap luas wilayah dalam satuan km<sup>2</sup> pada tahun tertentu.



33. Rata-rata Umur Kawin Pertama (*Singulate Mean Age Marriage/SMAM*) adalah perkiraan (estimasi) rata-rata umur kawin pertama berdasarkan jumlah penduduk yang masih lajang (belum kawin).
34. Rasio Anak dan Perempuan/ *Child Women Ratio* (CWR) adalah angka yang menunjukkan banyaknya anak perempuan umur dibawah 5 tahun dari 100 penduduk perempuan umur 15- 49 tahun.
35. Tenaga Kerja (*Manpower*) adalah penduduk dalam umur kerja (15- 64 tahun) yang potensial dapat memproduksi barang dan jasa.
36. Umur Median adalah bilangan umur yang menunjukkan posisi di tengah-tengah kelompok data umur, sehingga membagi dua kelompok data umur yakni kelompok yang lebih muda dari umur median dan kelompok umur yang lebih tua dari umur median.
37. Urbanisasi adalah suatu proses bertambahnya konsentrasi penduduk di perkotaan dan atau proses perubahan suatu daerah perdesaan menjadi perkotaan, baik secara fisik maupun ukuran-ukuran spasial dan/atau bertambahnya fasilitas perkotaan, serta lembaga-lembaga sosial, maupun perilaku masyarakatnya.





[2]

## Gambaran Umum Kabupaten Pangandaran





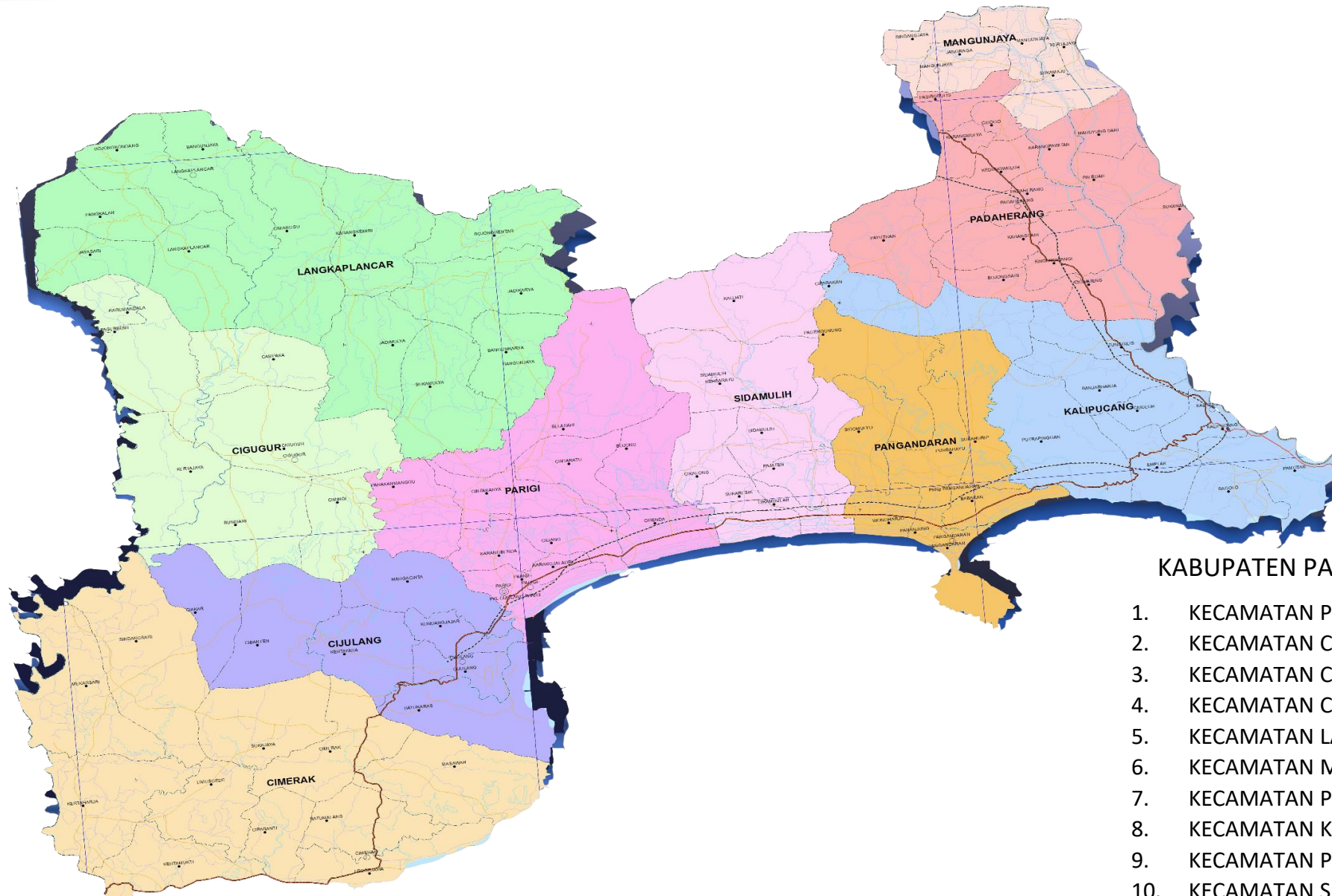

## KABUPATEN PANGANDARAN

1. KECAMATAN PARIGI
2. KECAMATAN CIJULANG
3. KECAMATAN CIMERAK
4. KECAMATAN CIGUGUR
5. KECAMATAN LANGKAPLANCAR
6. KECAMATAN MANGUNJAYA
7. KECAMATAN PADAHERANG
8. KECAMATAN KALIPUCANG
9. KECAMATAN PANGANDARAN
10. KECAMATAN SIDAMULIH

#### A. TIPOLOGI, LETAK GEOGRAFIS DAN WILAYAH

Kabupaten Pangandaran merupakan kabupaten hasil pemekaran dari wilayah Kabupaten Ciamis di Provinsi Jawa Barat yang baru ditetapkan pada tahun 2012 berdasarkan UU no 21 Tahun 2012. Kabupaten Pangandaran terletak di bagian selatan Provinsi Jawa Barat, dan berbatasan langsung dengan Provinsi Jawa Tengah (Kabupaten Cilacap). Secara geografis Kabupaten Pangandaran terletak 7°42'08.4" Lintang Selatan dan 108°29'39.9" Bujur Timur. Kabupaten Pangandaran terdiri dari 10 Kecamatan dengan 93 desa. Dengan Luas Wilayah Secara Keseluruhan Mencapai 1.011,69 KM<sup>2</sup> yang terdiri dari Luas Daratan 101.074Ha dan Luas Pantai 67.340 Ha.

#### B. POTENSI WISATA DAN EKONOMI

Potensi terbesar yang dimiliki Kabupaten Pangandaran adalah pariwisata baik objek wisata pantai maupun sungai. Terdapat banyak objek wisata favorit baik oleh turis mancanegara maupun domestik. Objek wisata yang terdapat di Kabupaten Pangandaran yaitu: pantai pangandaran, taman wisata alam (cagar alam pananjung) serta Pantai Pasir Putih, Pantai Batu Hiu, Pantai Batu Karas, Pantai Madasari, Pantai Karapyak, Pantai Karang Nini dan wisata sungai yaitu Cukang Taneuh (Green Canyon), Citumang, Santirah Dan Ciwayang. Ada juga destinasi yang banyak dikunjungi di Kabupaten Pangandaran yaitu Curug Bojong, Curug Taringgul, Pepedan Hill, Wonderhil Jojogan, Bukit Panenjoan dan banyak destinasi lainnya berdasarkan data dari Dinas Pariwisata dan Kebudayaan Kabupaten Pangandaran. Untuk menunjang pariwisata tersedia fasilitas hotel dengan kelas yang bervariasi dan cukup lengkap, restoran dan tempat hiburan lainnya.



Selain potensi pariwisata ternyata Kabupaten Pangandaran juga memiliki potensi pertanian yang cukup memadai. Pertanian tanaman padi (sawah dan ladang) merupakan komoditas utama di sektor pertanian. Menurut data dari Dinas Pertanian Kabuapten Pangandaran Tahun 2023 produksi tanaman padi (sawah dan ladang) tercatat 209.947,36 ton. Sub Sektor pertanian palawija Kabupaten pangandaran juga tidak kalah Potensial untuk ditingkatkan dengan jumlah Produksi pada Tahun 2023 komoditas Unggulan Seperti Kelapa Dalam 13.972,67 ton Kelapa Deres 71.797,03 Durian 1.496 ton, manggis 1.277 ton dan komoditas lainnya.

Potensi perikanan menurut data dari Dinas Kelautan Perikanan dan Ketahanan Pangan Kabupaten Pangandaran pada tahun 2023 di Kabupaten Pangandaran untuk produksi ikan tangkap yakni sebanyak 28.799 ton pada tahun 2023. Untuk perikanan budidaya sebanyak 324,639 Ton. Sebuah potret potensi perikanan yang menjanjikan untuk dikelola dan mampu meningkatkan taraf hidup penduduk Kabupaten Pangandaran.



[3]

# Gambaran Umum Disdukcapil Kabupaten Pangandaran





## A. STRUKTUR ORGANISASI DISDUKCAPIL KABUPATEN PANGANDARAN

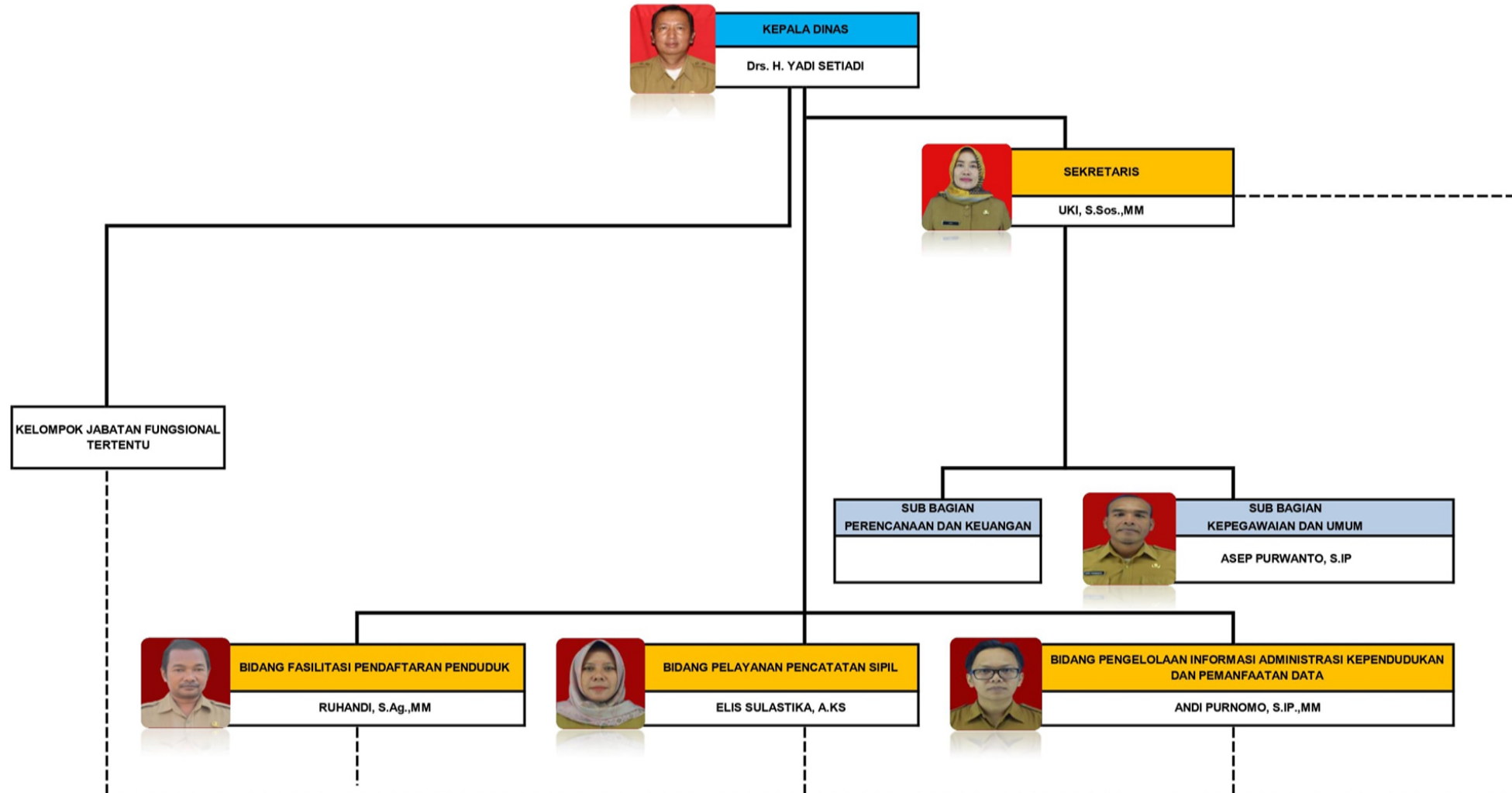

## B. SUMBER DAYA MANUSIA

Undang-undang Nomor 21 tahun 2012 mendasari lahirnya kabupaten baru (DOB) yang ditandatangani oleh Presiden Susilo Bambang Yudhoyono pada tanggal 16 November tahun 2012. Kemudian diundangkan oleh Menteri Hukum dan HAM Amir Syamsudin pada tanggal 17 November tahun 2012, maka Pangandaran resmi menjadi Kabupaten di Provinsi Jawa Barat. Merupakan lembaga pelayanan publik bidang kependudukan yang dalam proses pembentukan organisasi dan operasionalisasinya bersumber pada kekuatan hukum mulai dari Undang-Undang sampai kepada Peraturan Bupati. Hal ini merupakan sumber daya hukum yang berfungsi sebagai legitimasi institusi dalam membangun sistem pelayanan di bidang administrasi kependudukan.

Sumber daya kelembagaan dalam bentuk struktur organisasi merupakan hal kekuatan berikutnya yang berfungsi sebagai tata kelola pelayanan yang berorientasi kepada karakteristik dan mekanisme pelayanan bidang kependudukan, sementara perangkat dan sistem pelayanan yang berbasis Teknologi Informasi (IT) berupa SIAK (Sistem Informasi Administrasi Kependudukan) merupakan sumber daya teknologi yang berfungsi dalam meningkatkan efektivitas pelayanan dan validitas data hasil layanan.

Dari sejumlah sumber daya yang dimiliki Dinas Kependudukan dan Pencatatan Sipil Kabupaten Pangandaran, maka yang paling utama adalah Sumber Daya Manusia sebagai Aparatur pelayanan yang berstatus ASN dan Non ASN, dengan kondisi saat ini sebagaimana tertuang pada tabel berikut:



a). Pegawai ASN Disdukcapil Pangandaran

NO	UNIT KERJA	JENIS KELAMIN		JUMLAH
		LAKI-LAKI	PEREMPUAN	
1	Kepala Dinas	1	-	1
2	Sekretariat	2	1	3
3	Bidang Pelayanan pendaftaran pendudukan	2	1	3
4	Bidang Pelayanan Pencatatan Sipil	2	-	2
5	Bidang Pengelolaan Informasi Administrasi Kependudukan dan Pemanfaatan data	2	-	2
Jumlah		9	2	11

NO	JENJANG PENDIDIKAN	JUMLAH
1	SD/SEDERAJAT	-
2	SLTP/SEDERAJAT	-
3	SLTA/SEDERAJAT	1
4	DIPLOMA I	-
5	DIPLOMA II	-
6	AKADEMI/DIPLOMA III	-
7	STRATA I	7
8	STRATA II	3
JUMLAH		11

NO	JUMLAH PERSONIL BERDASARKAN GOLONGAN		
1	JURU MUDA	I/a	-
2	JURU MUDA TK.I	I/b	-
3	JURU	I/c	-
4	JURU TK.I	I/d	-
5	PENGATUR MUDA	II/a	-
6	PENGATUR MUDA TK.I	II/b	-
7	PENGATUR	II/c	-
8	PENGATUR TK.I	II/d	-
9	PENATA MUDA	III/a	4
10	PENATA MUDA TK.I	III/b	-
11	PENATA	III/c	2
12	PENATA TK.I	III/d	1
13	PEMBINA	IV/a	2
14	PEMBINA TK.I	IV/b	1
15	PEMBINA UTAMA MUDA	IV/c	1
Jumlah			11

**b). Pegawai Non ASN Disdukcapil Pangandaran**

NO	UNIT KERJA	JENIS KELAMIN		JUMLAH
		LAKI-LAKI	PEREMPUAN	
1	Sekretariat	6	1	7
2	Bidang Pelayanan pendaftaran penduduk	12	4	16
3	Bidang Pelayanan Pencatatan Sipil	3	3	6
4	Bidang Pengelolaan Informasi Administrasi Kependudukan dan Pemanfaatan data	2	-	2
Jumlah		23	8	31

NO	JENJANG PENDIDIKAN	JUMLAH
1	SD/SEDERAJAT	1
2	SLTP/SEDERAJAT	-
3	SLTA/SEDERAJAT	8
4	DIPLOMA I	-
5	DIPLOMA II	-
6	AKADEMI/DIPLOMA III	6
7	STRATA I	16
8	STRATA II	-
JUMLAH		31





[4]

Pelayanan Publik  
Dinas Kependudukan & Pencatatan Sipil  
Kabupaten Pangandaran





## KEGIATAN UMUM

1. Pencatatan dan penerbitan Kartu Identitas Kependudukan dan Akta Pencatatan Sipil, dengan kegiatan :
  - a. Melaksanakan penerbitan akta-akta pencatatan sipil ;
  - b. Melaksanakan penerbitan Kartu Identitas Kependudukan dan surat-surat keterangan kependudukan.
2. Penyelenggaraan tertib administrasi pencatatan dan pendaftaran penduduk di Kecamatan dan Dinas, dengan kegiatan sebagai berikut :
  - a. Menertibkan dan memantau secara rutin pelaksanaan administrasi kependudukan di Dinas maupun Kecamatan.
  - b. Melaksanakan evaluasi terhadap Laporan Kependudukan dari Kecamatan – kecamatan.
  - c. Melaksanakan rapat koordinasi dengan dinas/instansi, para Camat, Kepala Seksi Pelayanan Kecamatan dan lain-lain;





3. Monitoring terhadap kegiatan Penyelenggaraan Kependudukan di Kecamatan dan Dinas, dengan kegiatan :
  - a. Mengadakan monitoring terhadap pelaksanaan pelayanan KK dan KTP ke Kecamatan-kecamatan.
  - b. Mengadakan monitoring terhadap sarana dan prasarana kegiatan pelayanan Kependudukan di Kecamatan (Komputer, Server dan Blangko-Blanko kependudukan)
4. Pembinaan pegawai dan peningkatan kinerja Aparatur Dinas Kependudukan dan Pencatatan Sipil, dengan kegiatan :
  - a. Meningkatkan Disiplin Pegawai (Apel Pagi/Siang, absensi )
  - b. Melaksanakan pembinaan pegawai/rapat staf secara rutin dengan mengadakan briefing dalam rangka pelaksanaan Tugas pokok dan fungsi, masalah Disiplin kepegawaian dan lain sebagainya.
5. Peningkatan Sumber Daya Manusia, dengan kegiatan:
  - a. Mengikutsertakan pegawai dalam Pendidikan Teknis Fungsional dan Pendidikan Penjenjangan
  - b. Memberikan kesempatan kepada pegawai untuk melanjutkan pendidikan formal lebih tinggi.

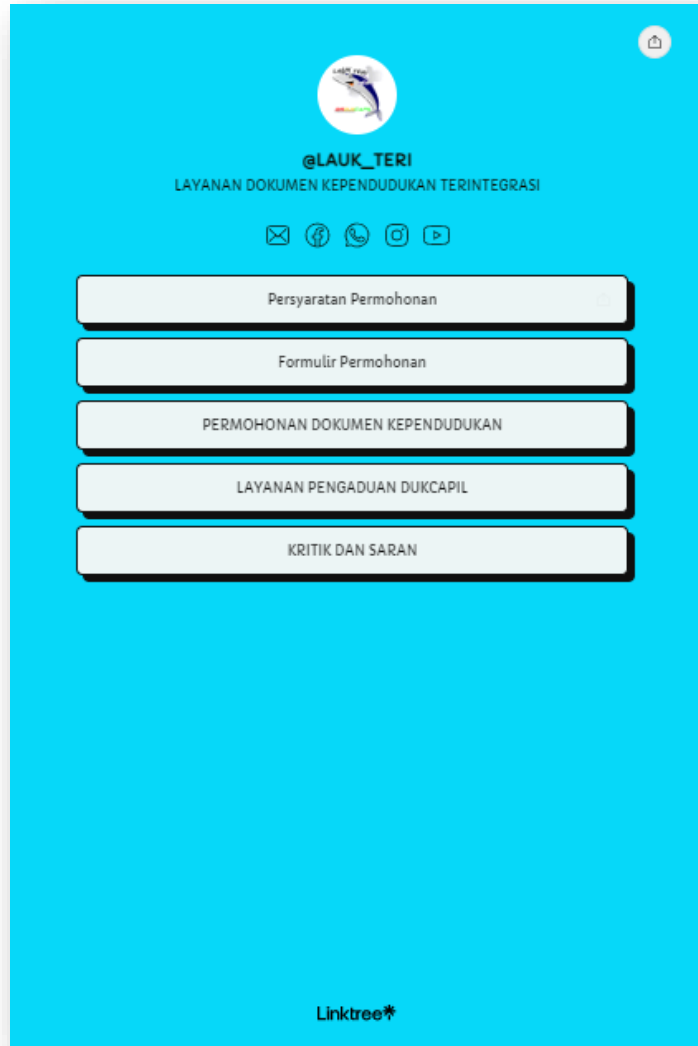

[linktr.ee/DukcapilPND](https://linktr.ee/DukcapilPND)

6. Pengawasan melekat (*Built in control*) dalam rangka ketaatan terhadap peraturan, dengan kegiatan:

- Mengadakan pengawasan melekat terhadap petugas secara berjenjang
- Mengadakan pengawasan dan pengendalian terhadap petugas operator di Kecamatan dan Dinas

7. Peningkatan kualitas Pelayanan Kepada Masyarakat dengan kegiatan:

- Pembinaan dan Peningkatan kualitas Sumber Daya Manusia aparatur;
- Mengevaluasi pelayanan yang diberikan dengan melalui kuisioner-kuisioner yang dibagikan kepada masyarakat dan menyediakan kotak saran untuk menampung keluhan-keluhan masyarakat;
- Menyediakan brosur-brosur/leaflet kependudukan di loket-loket pelayanan

- Memasang petunjuk-petunjuk tentang persyaratan, prosedur perolehan, informasi-informasi lainnya di tempat pelayanan;
- Membina dan membimbing petugas agar selalu memberikan pelayanan secara profesional, trampil, sopan dan ramah;





## PRODUK PELAYANAN

1. Kartu Keluarga
2. Kartu Tanda Penduduk Elektronik
3. Kartu Identitas Anak (KIA)
4. Akta Kelahiran
5. Akta Kematian
6. Akta Perkawinan
7. Akta Perceraian
8. Akta Pengakuan Anak
9. Akta Pengesahan Anak
10. Surat Keterangan Pindah
11. Surat Keterangan Pindah Datang
12. Surat Keterangan Pindah ke Luar Negeri
13. Surat Keterangan Datang dari Luar Negeri
14. Surat Keterangan Tempat Tinggal
15. Surat Keterangan Kelahiran
16. Surat Keterangan Lahir Mati
17. Surat Keterangan Pembatalan Perkawinan
18. Surat Keterangan Pembatalan Perceraian
19. Surat keterangan Kematian
20. Surat Keterangan Pengangkatan Anak
21. Surat Pelepasan Kewarganegaraan Indonesia
22. Surat Keterangan Pengganti Tanda Identitas
23. Surat Keterangan Pencatatan Sipil
24. Identitas Kependudukan Digital







[5]

Sumber Data



## Sumber Data

### A Registrasi

Data registrasi adalah hasil pencatatan atau pendaftaran penduduk dari tingkat kecamatan dan Kabupaten Pangandaran melalui Dinas Kependudukan Dan Pencatatan Sipil, baik itu berupa Kartu Tanda Penduduk maupun Akta-akta pencatatan sipil, selama Bulan Januari s/d Desember 2023.

### B Lintas Sektor

Di samping itu, dikumpulkan juga data-data lain yang bersumber dari Satuan Kerja Perangkat Daerah (SKPD) lain, yaitu;

1. Kantor Cabang Dinas Pendidikan Provinsi Jawa Barat Wilayah XIII
2. Dinas Kelautan, Perikanan dan Ketahanan Pangan
3. Dinas Sosial, Pemberdayaan Masyarakat dan Desa
4. Dinas Tenaga Kerja, Industri dan Transmigrasi
5. Dinas Pertanian
6. Dinas Pendidikan, Pemuda dan Olahraga
7. Dinas Kesehatan

Data yang bersumber dari SKPD lain bersifat melengkapi informasi kualitas penduduk





[6]

Kuantitas Penduduk





## A. PERSEBARAN (DISTRIBUSI) PENDUDUK

### 1. Jumlah Persebaran Penduduk

Kabupaten Pangandaran dengan luas wilayah Secara Keseluruhan Mencapai 1.011,69 KM<sup>2</sup> memiliki jumlah penduduk 442.205 jiwa (berdasarkan data Agregat Kependudukan Tahun 2023 Semester II) Penduduk ini tersebar di 10 Kecamatan, dan 93 Desa. Jumlah penduduk terbesar ada di Kecamatan Padaherang yaitu sebanyak 71.036 jiwa dari total penduduk Kabupaten Pangandaran, sedangkan jumlah penduduk terkecil ada di kecamatan Cigugur yaitu 23.740 jiwa dari total penduduk Kabupaten Pangandaran.

6 **DISDUKCAPIL**  
Kabupaten Pangandaran

**DOKUMEN YANG SUDAH DITANDATANGANI  
SECARA ELEKTRONIK/BARCODE  
TIDAK PERLU DILEGALISIR**



Tandatangan Barcode

**PERMENDAGRI NOMOR 104 TAHUN 2019 TENTANG  
PENDOKUMENTASIAN ADMINISTRASI  
KEPENDUDUKAN**

**PASAL 19 AYAT 6**  
“DALAM HAL DOKUMEN KEPENDUDUKAN  
DENGAN FORMAT DIGITAL DAN SUDAH DITANDATANGANI  
SECARA ELEKTRONIK DAN KTP-EL TIDAK MEMERLUKAN  
PELAYANAN LEGALISIR”

**PENGUMUMAN BUPATI PANGANDARAN  
NOMOR : 470/1350/DUKCAPIL/2020**



**DISDUKCAPIL**  
Kabupaten Pangandaran

**MENGURUS  
DOKUMEN KEPENDUDUKAN  
MUDAH....!!**

**GRATIS**

**UU NO. 24 TAHUN 2013  
PASAL 79A  
“PENGURUSAN DAN PENERBITAN  
DOKUMEN KEPENDUDUKAN  
TIDAK DIPUNGUT BIAYA”**



**URUS SENDIRI  
PERMOHONAN ANDA  
STOP CALO...!!!**

JUMLAH PENDUDUK BERDASARKAN JENIS KELAMIN  
KABUPATEN PANGANDARAN

Tabel di samping ini menunjukkan perbandingan jumlah penduduk antar kecamatan di Kabupaten Pangandaran berdasarkan jenis kelamin laki-laki dan perempuan.

NO	KECAMATAN	JENIS KELAMIN		JUMLAH
		LAKI LAKI	PEREMPUAN	
1	PARIGI	24.007	24.424	48.431
2	CIJULANG	13.954	14.324	28.278
3	CIMERAK	25.528	25.237	50.765
4	CIGUGUR	12.036	11.704	23.740
5	LANGKAPLANCAR	26.896	26.218	53.114
6	MANGUNJAYA	16.925	16.861	33.786
7	PADAHERANG	35.644	35.392	71.036
8	KALIPUCANG	20.226	19.856	40.082
9	PANGANDARAN	31.198	30.776	61.974
10	SIDAMULIH	15.411	15.588	30.999
	JUMLAH	221.825	220.380	442.205





## JUMLAH PENDUDUK MENURUT JENIS KELAMIN KABUPATEN PANGANDARAN

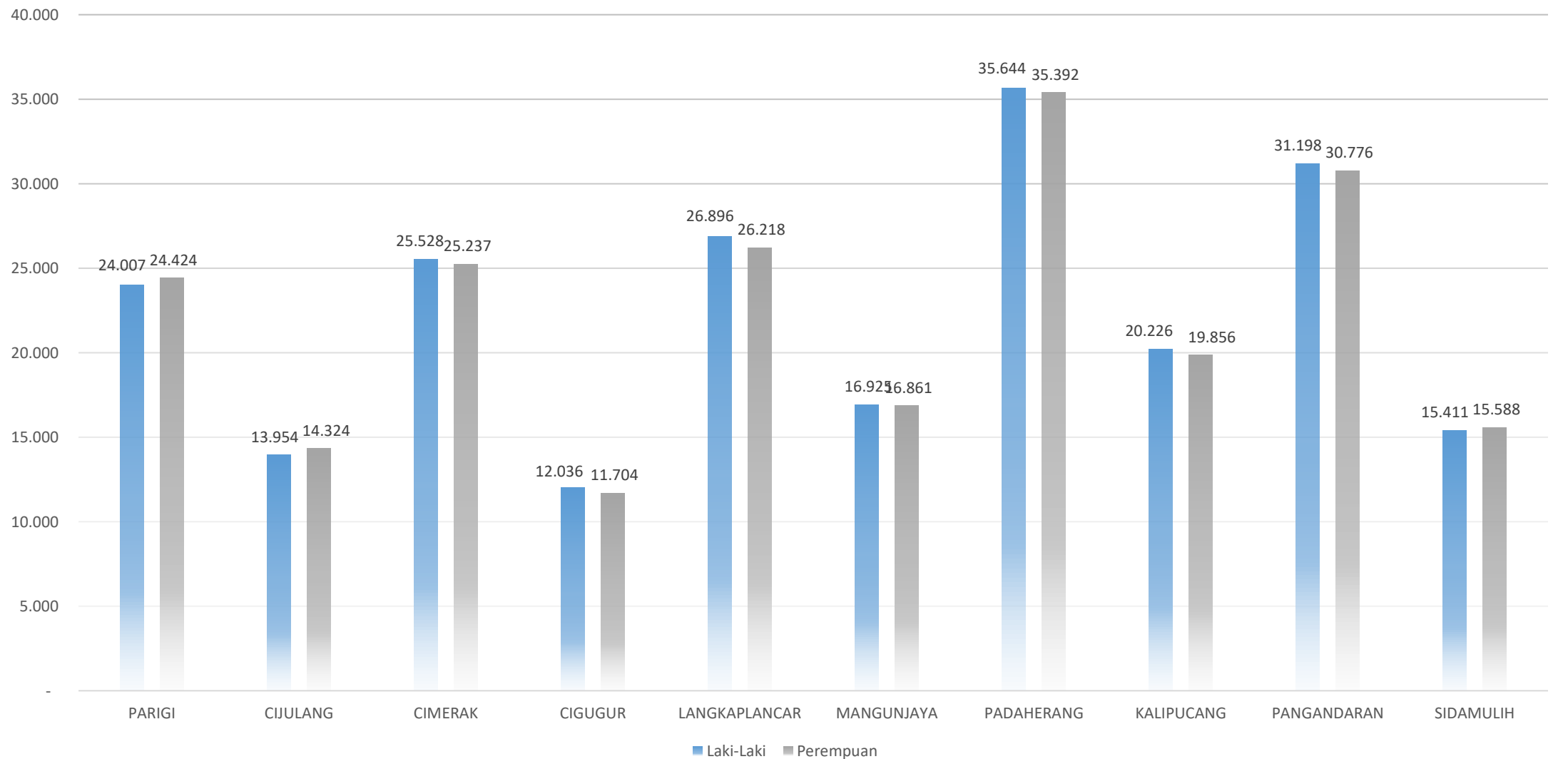

## 2. Kepadatan Penduduk

NO	KECAMATAN	JUMLAH	KEPADATAN PENDUDUK per (km2)
1	PARIGI	48.431	493,99
2	CIJULANG	28.278	303,54
3	CIMERAK	50.765	429,56
4	CIGUGUR	23.740	244,01
5	LANGKAPLANCAR	53.114	453,23
6	MANGUNJAYA	33.786	1.030,69
7	PADAHERANG	71.036	597,59
8	KALIPUCANG	40.082	293,04
9	PANGANDARAN	61.974	1.019,81
10	SIDAMULIH	30.999	397,53
	<b>JUMLAH</b>	<b>442.205</b>	<b>437,38</b>

Dari tabel tersebut terlihat bahwa kepadatan penduduk Kabupaten Pangandaran tahun 2023 dengan luas wilayah 1.011,04 KM<sup>2</sup> ditempati oleh 442.205 jiwa. Artinya, setiap KM<sup>2</sup> wilayah dihuni tidak kurang dari 437 jiwa perkilometer. Dengan tingkat kepadatan seperti ini, harus diperhatikan terutama dalam perencanaan persebaran penduduk, tata ruang, dan tata guna lahan supaya Kabupaten Pangandaran tidak menjadi kota yang terlalu padat dan tidak beraturan di titik wilayah tertentu.



Jika dilihat persebarannya di setiap kecamatan, maka arah kebijakan pembangunan Pemerintah Kabupaten Pangandaran khususnya kebijakan tata ruang dan tata guna lahan sesuai dengan data yang ada, harus dititikberatkan pada wilayah di Kecamatan Padaherang, karena wilayah tersebut merupakan daerah terpadat dengan jumlah 71.036 jiwa, Adapun wilayah yang kepadatannya paling rendah adalah Kecamatan Cigugur dengan 23.740 jiwa berdasarkan Data Kependudukan bersih semester 2 tahun 2023

### 3. Jumlah Penduduk Menurut Jenis Kelamin Per Kecamatan

#### 321801 Kecamatan Parigi

NO	KECAMATAN	DESA	JENIS KELAMIN		JUMLAH
			LAKI LAKI	PEREMPUAN	
1	PARIGI	PARIGI	2.670	2.725	5.395
2	PARIGI	KARANGBENDA	2.797	2.938	5.735
3	PARIGI	CILIANG	1.695	1.608	3.303
4	PARIGI	BOJONG	1.781	1.826	3.607
5	PARIGI	CINTARATU	1.843	1.869	3.712
6	PARIGI	SELASARI	2.458	2.552	5.010
7	PARIGI	KARANGJALADRI	2.899	2.821	5.720
8	PARIGI	CIBENDA	4.023	4.118	8.141
9	PARIGI	CINTAKARYA	1.912	1.960	3.872
10	PARIGI	PARAKANMANGGU	1.929	2.007	3.936
KECAMATAN PARIGI			24.007	24.424	48.431

#### 321802 Kecamatan Cijulang

NO	KECAMATAN	DESA	JENIS KELAMIN		JUMLAH
			LAKI LAKI	PEREMPUAN	
1	CIJULANG	BATUKARAS	2.693	2.740	5.433
2	CIJULANG	CIAKAR	1.275	1.298	2.573
3	CIJULANG	CIBANTEN	1.328	1.393	2.721
4	CIJULANG	KERTAYASA	2.064	2.161	4.225
5	CIJULANG	CIJULANG	3.207	3.268	6.475
6	CIJULANG	KONDANGJAJAR	1.846	1.803	3.649
7	CIJULANG	MARGACINTA	1.541	1.661	3.202
KECAMATAN CIJULANG			13.954	14.324	28.278



### 321803 Kecamatan Cimerak

NO	KECAMATAN	DESA	JENIS KELAMIN		JUMLAH
			LAKI LAKI	PEREMPUAN	
1	CIMERAK	KERTAHARJA	3.505	3.323	6.828
2	CIMERAK	CIPARANTI	1.137	1.167	2.304
3	CIMERAK	LEGOKJAWA	2.337	2.262	4.599
4	CIMERAK	MASAWAH	2.351	2.389	4.740
5	CIMERAK	CIMERAK	2.329	2.322	4.651
6	CIMERAK	SUKAJAYA	2.336	2.300	4.636
7	CIMERAK	KERTAMUKTI	3.074	2.960	6.034
8	CIMERAK	SINDANGSARI	3.021	3.064	6.085
9	CIMERAK	BATUMALANG	1.576	1.596	3.172
10	CIMERAK	MEKARSARI	2.161	2.077	4.238
11	CIMERAK	LIMUSGEDE	1.701	1.777	3.478
KECAMATAN CIMERAK			25.528	25.237	50.765

### 321804 Kecamatan Cigugur

NO	KECAMATAN	DESA	JENIS KELAMIN		JUMLAH
			LAKI LAKI	PEREMPUAN	
1	CIGUGUR	CIGUGUR	1.894	1.797	3.691
2	CIGUGUR	CIMINDI	2.013	2.097	4.110
3	CIGUGUR	PAGERBUMI	1.115	1.046	2.161
4	CIGUGUR	KERTAJAYA	2.154	2.025	4.179
5	CIGUGUR	BUNISARI	1.612	1.625	3.237
6	CIGUGUR	CAMPAKA	1.693	1.686	3.379
7	CIGUGUR	HARUMANDALA	1.555	1.428	2.983
KECAMATAN CIGUGUR			12.036	11.704	23.740

### 321805 Kecamatan Langkaplancar

NO	KECAMATAN	DESA	JENIS KELAMIN		JUMLAH
			LAKI LAKI	PEREMPUAN	
1	LANGKAPLANCAR	KARANGKAMIRI	3.169	3.113	6.282
2	LANGKAPLANCAR	CIMANGGU	1.945	1.949	3.894
3	LANGKAPLANCAR	LANGKAPLANCAR	2.655	2.531	5.186
4	LANGKAPLANCAR	PANGKALAN	2.492	2.458	4.950
5	LANGKAPLANCAR	BOJONGKONDANG	2.222	2.158	4.380
6	LANGKAPLANCAR	BANGUNJAYA	2.517	2.432	4.949
7	LANGKAPLANCAR	JAYASARI	1.850	1.719	3.569
8	LANGKAPLANCAR	JADIMULYA	1.454	1.473	2.927
9	LANGKAPLANCAR	JADIKARYA	1.506	1.502	3.008
10	LANGKAPLANCAR	BOJONG	1.099	1.055	2.154
11	LANGKAPLANCAR	BANGUNKARYA	1.127	1.089	2.216
12	LANGKAPLANCAR	SUKAMULYA	1.032	1.021	2.053
13	LANGKAPLANCAR	MEKARWANGI	857	816	1.673
14	LANGKAPLANCAR	CISARUA	1.517	1.469	2.986
15	LANGKAPLANCAR	BUNGUR RAYA	1.454	1.433	2.887
KECAMATAN LANGKAPLANCAR			26.896	26.218	53.114

### 321806 Kecamatan Mangunjaya

NO	KECAMATAN	DESA	JENIS KELAMIN		JUMLAH
			LAKI LAKI	PEREMPUAN	
1	MANGUNJAYA	SUKAMAJU	3.905	3.861	7.766
2	MANGUNJAYA	KERTAJAYA	3.103	3.075	6.178
3	MANGUNJAYA	MANGUNJAYA	3.356	3.316	6.672
4	MANGUNJAYA	SINDANGJAYA	3.864	3.826	7.690
5	MANGUNJAYA	JANGRAGA	2.697	2.783	5.480
KECAMATAN MANGUNJAYA			16.925	16.861	33.786

### 321807 Kecamatan Padaherang

NO	KECAMATAN	DESA	JENIS KELAMIN		JUMLAH
			LAKI LAKI	PEREMPUAN	
1	PADAHERANG	PANYUTRAN	1.518	1.465	2.983
2	PADAHERANG	CIGANJENG	2.262	2.248	4.510
3	PADAHERANG	KARANGSARI	2.726	2.691	5.417
4	PADAHERANG	SUKANAGARA	3.838	3.815	7.653
5	PADAHERANG	PALEDAH	3.263	3.236	6.499
6	PADAHERANG	KARANGPAWITAN	4.039	3.923	7.962
7	PADAHERANG	PADAHERANG	3.677	3.643	7.320
8	PADAHERANG	KEDUNGWULUH	2.000	2.045	4.045
9	PADAHERANG	CIBOGO	1.440	1.418	2.858
10	PADAHERANG	PASIRGEULIS	1.628	1.671	3.299
11	PADAHERANG	BOJONGSARI	1.147	1.226	2.373
12	PADAHERANG	SINDANGWANGI	2.226	2.217	4.443
13	PADAHERANG	MARUYUNGSARI	3.514	3.470	6.984
14	PADAHERANG	KARANGMULYA	2.366	2.324	4.690
KECAMATAN PADAHERANG			35.644	35.392	71.036

### 321808 Kecamatan Kalipucang

NO	KECAMATAN	DESA	JENIS KELAMIN		JUMLAH
			LAKI LAKI	PEREMPUAN	
1	KALIPUCANG	PUTRAPINGGAN	2.733	2.683	5.416
2	KALIPUCANG	EMPLAK	1.434	1.395	2.829
3	KALIPUCANG	BAGOLO	1.719	1.698	3.417
4	KALIPUCANG	PAMOTAN	2.255	2.231	4.486
5	KALIPUCANG	KALIPUCANG	2.974	2.964	5.938
6	KALIPUCANG	CIBULUH	1.614	1.546	3.160
7	KALIPUCANG	BANJARHARJA	3.496	3.380	6.876
8	KALIPUCANG	TUNGGILIS	2.670	2.593	5.263
9	KALIPUCANG	CIPARAKAN	1.331	1.366	2.697
KECAMATAN KALIPUCANG			20.226	19.856	40.082



### 321809 Kecamatan Pangandaran

NO	KECAMATAN	DESA	JENIS KELAMIN		JUMLAH
			LAKI LAKI	PEREMPUAN	
1	PANGANDARAN	BABAKAN	6.508	6.372	12.880
2	PANGANDARAN	SUKAHURIP	2.030	2.041	4.071
3	PANGANDARAN	PURBAHAYU	2.193	2.134	4.327
4	PANGANDARAN	PANGANDARAN	5.269	5.105	10.374
5	PANGANDARAN	WONOHARJO	5.650	5.732	11.382
6	PANGANDARAN	SIDOMULYO	3.718	3.577	7.295
7	PANGANDARAN	PANANJUNG	4.518	4.522	9.040
8	PANGANDARAN	PAGERGUNUNG	1.312	1.293	2.605
KECAMATAN PANGANDARAN			31.198	30.776	61.974

### 321810 Kecamatan Sidamulih

NO	KECAMATAN	DESA	JENIS KELAMIN		JUMLAH
			LAKI LAKI	PEREMPUAN	
1	SIDAMULIH	SIDAMULIH	2.363	2.355	4.718
2	SIDAMULIH	CIKALONG	1.604	1.681	3.285
3	SIDAMULIH	SUKARESIK	2.799	2.897	5.696
4	SIDAMULIH	CIKEMBULAN	2.449	2.524	4.973
5	SIDAMULIH	PAJATEN	2.855	2.886	5.741
6	SIDAMULIH	KERSARATU	1.262	1.249	2.511
7	SIDAMULIH	KALIJATI	2.079	1.996	4.075
KECAMATAN SIDAMULIH			15.411	15.588	30.999

## B. KOMPOSISI PENDUDUK MENURUT KARAKTERISTIK SOSIAL DEMOGRAFI DAN LAJU PERTUMBUHAN PENDUDUK

### 1. Rasio Ketergantungan

Rasio ketergantungan dapat dipakai sebagai indikator yang secara kasar dapat menunjukkan keadaan ekonomi suatu Negara apakah tergolong negara maju ataukah negara yang sedang berkembang. Semakin tinggi nilai rasio ketergantungan maka semakin tinggi beban yang harus ditanggung penduduk usia produktif untuk menghidupi penduduk yang belum produktif dan tidak produktif lagi. Kelompok penduduk usia kurang dari 15 tahun ke bawah di anggap penduduk yang belum produktif, sedangkan penduduk yang sudah tidak produktif adalah penduduk berusia 65 tahun ke atas, sedangkan penduduk usia produktif adalah kelompok penduduk berusia 15-64 tahun.

Kelompok usia produktif ini pula yang menjadi dasar untuk menunjukkan adanya fenomena Bonus Demografi, yaitu suatu kondisi dimana besaran penduduk usia produktif atau penduduk yang masuk dalam angkatan kerja berkontribusi lebih dari 70% terhadap total penduduk.

NO	KECAMATAN	00-14 TAHUN			15-64 TAHUN			65 TAHUN KEATAS			RASIO
		LAKI LAKI	PEREMPUAN	JUMLAH	LAKI LAKI	PEREMPUAN	JUMLAH	LAKI LAKI	PEREMPUAN	JUMLAH	
1	PARIGI	5.033	4.668	9.701	16.246	16.737	32.983	2.728	3.019	5.747	46,84%
2	CIJULANG	2.860	2.657	5.517	9.466	9.781	19.247	1.628	1.886	3.514	46,92%
3	CIMERAK	5.939	5.398	11.337	17.458	17.730	35.188	2.131	2.109	4.240	44,27%
4	CIGUGUR	2.724	2.585	5.309	8.268	7.994	16.262	1.044	1.125	2.169	45,98%
5	LANGKAPLANCAR	5.942	5.640	11.582	18.617	18.298	36.915	2.337	2.280	4.617	43,88%
6	MANGUNJAYA	3.814	3.549	7.363	11.359	11.545	22.904	1.752	1.767	3.519	47,51%
7	PADAHERANG	7.655	7.143	14.798	24.340	24.323	48.663	3.649	3.926	7.575	45,98%
8	KALIPUCANG	4.407	4.086	8.493	13.939	13.873	27.812	1.880	1.897	3.777	44,12%
9	PANGANDARAN	6.974	6.484	13.458	21.812	21.710	43.522	2.412	2.582	4.994	42,40%
10	SIDAMULIH	3.182	3.085	6.267	10.504	10.700	21.204	1.725	1.803	3.528	46,19%
	<b>JUMLAH</b>	<b>48.530</b>	<b>45.295</b>	<b>93.825</b>	<b>152.009</b>	<b>152.691</b>	<b>304.700</b>	<b>21.286</b>	<b>22.394</b>	<b>43.680</b>	<b>45,13%</b>



## 2. Laju Pertumbuhan Penduduk

Karakteristik Penduduk menurut umur dan jenis kelamin berguna dalam membantu menyusun perencanaan pemenuhan kebutuhan dasar bagi penduduk sesuai dengan kebutuhan kelompok umur masing-masing. Baik kebutuhan pangan, sandang, papan, pendidikan, kesehatan, pekerjaan, dan sebagainya.

Berdasarkan Angka Pertumbuhan Penduduk pada tabel di samping pertambahan penduduk terbesar berada di wilayah Kecamatan Pangandaran dengan total Penambahan penduduk sebesar 1.436 jiwa. Sedangkan untuk Pertumbuhan Penduduk yang paling rendah berada di Kecamatan Mangunjaya yaitu 213 jiwa.

Total untuk semua Pertumbuhan Penduduk di Kabupaten Pangandaran sebesar 5.457 Jiwa atau sekitar 1,25% Pertumbuhan Penduduk di akhir tahun 2023.

NO	KECAMATAN	PERTUMBUHAN PENDUDUK		ANGKA PERTUMBUHAN	%
		AKHIR TAHUN			
		2022	2023		
1	PARIGI	47.768	48.431	663	1,39%
2	CIJULANG	27.968	28.278	310	1,11%
3	CIMERAK	50.333	50.765	432	0,86%
4	CIGUGUR	23.426	23.740	314	1,34%
5	LANGKAPLANCAR	52.457	53.114	657	1,25%
6	MANGUNJAYA	33.573	33.786	213	0,63%
7	PADAHERANG	70.602	71.036	434	0,61%
8	KALIPUCANG	39.483	40.082	599	1,52%
9	PANGANDARAN	60.538	61.974	1.436	2,37%
10	SIDAMULIH	30.600	30.999	399	1,30%
	JUMLAH	436.748	442.205	5.457	1,25%

### 3. Jumlah Penduduk Lanjut Usia (Lansia)

Penduduk Lanjut Usia (Lansia) adalah penduduk berumur 65 tahun ke atas. Dibutuhkan perhatian dari semua pihak dalam mengantisipasi berbagai permasalahan yang berkaitan dengan penuaan penduduk. Penuaan penduduk membawa berbagai implikasi baik dari aspek sosial, ekonomi, hukum, politik, dan terutama kesehatan.

Dari tabel disamping diketahui bahwa jumlah penduduk Lansia terbanyak di wilayah Kecamatan Padaherang yaitu sebanyak 7.575 jiwa. Sedangkan jumlah penduduk lanjut usia terendah di wilayah Kecamatan Cigugur sebanyak 2.169 jiwa.



NO	KECAMATAN	65 TAHUN KEATAS		
		LAKI LAKI	PEREMPUAN	JUMLAH
1	PARIGI	2.728	3.019	5.747
2	CIJULANG	1.628	1.886	3.514
3	CIMERAK	2.131	2.109	4.240
4	CIGUGUR	1.044	1.125	2.169
5	LANGKAPLANCAR	2.337	2.280	4.617
6	MANGUNJAYA	1.752	1.767	3.519
7	PADAHERANG	3.649	3.926	7.575
8	KALIPUCANG	1.880	1.897	3.777
9	PANGANDARAN	2.412	2.582	4.994
10	SIDAMULIH	1.725	1.803	3.528
JUMLAH		21.286	22.394	43.680

#### 4. Jumlah Penduduk Berdasarkan Agama

Informasi tentang jumlah penduduk berdasarkan agama diperlukan untuk merencanakan penyediaan sarana dan prasarana peribadatan serta merencanakan program atau kegiatan yang berkaitan dengan kerukunan antar umat beragama.

Dari tabel di bawah kita ketahui bahwa mayoritas penduduk Kabupaten Pangandaran beragama Islam dengan jumlah sebanyak 441.793 orang dengan jumlah terbanyak terdapat di kecamatan Padaherang sebanyak 71.028 orang. Untuk penganut agama Kristen yang terbanyak terdapat di Kecamatan Pangandaran sejumlah 227 orang dan agama khonghucu memiliki penganut terkecil di Kabupaten Pangandaran sebanyak 1 orang.

NO	KECAMATAN	ISLAM	KRISTEN	KATHOLIK	HINDU	BUDHA	KONGHUCU	KEPERCAYAAN
1	PARIGI	48.404	24	3	-	-	-	-
2	CIJULANG	28.270	8	-	-	-	-	-
3	CIMERAK	50.764	-	-	-	1	-	-
4	CIGUGUR	23.740	-	-	-	-	-	-
5	LANGKAPLANCAR	53.114	-	-	-	-	-	-
6	MANGUNJAYA	33.781	2	-	-	3	-	-
7	PADAHERANG	71.028	8	-	-	-	-	-
8	KALIPUCANG	40.062	18	1	-	-	1	-
9	PANGANDARAN	61.680	227	54	-	13	-	-
10	SIDAMULIH	30.950	46	3	-	-	-	-
	<b>JUMLAH</b>	<b>441.793</b>	<b>333</b>	<b>61</b>	<b>-</b>	<b>17</b>	<b>1</b>	<b>-</b>



## 5. Jumlah Penduduk Berdasarkan Status Perkawinan

Berdasarkan data penduduk yang sudah kawin yaitu sebanyak 237.567 jiwa lebih banyak dari pada penduduk yang belum kawin yang berjumlah 169.472 jiwa. Adapun penduduk yang bercerai paling banyak disebabkan pasanganya yang meninggal dunia, yakni tercatat sebanyak 23.939 jiwa berstatus cerai mati, dan yang memiliki status cerai hidup berjumlah 11.227 jiwa.

NO	STATUS KAWIN	JENIS KELAMIN		JUMLAH
		LAKI LAKI	PEREMPUAN	
1	BELUM KAWIN	95.082	74.390	169.472
2	KAWIN	118.425	119.142	237.567
3	CERAI HIDUP	4.024	7.203	11.227
4	CERAI MATI	4.294	19.645	23.939
	JUMLAH	221.825	220.380	442.205

a. Jumlah Penduduk Berdasarkan Status Perkawinan dan Jenis Kelamin Laki-laki

Berdasarkan data pada tabel di samping ini, penduduk yang sudah kawin dengan status laki-laki yaitu sebanyak 118.425 jiwa dan di kecamatan Padaherang yang terbanyak yaitu 18.808 jiwa. Adapun jumlah penduduk yang belum kawin dengan status jenis kelamin laki-laki yaitu 95.082 jiwa dan yang terkecil terdapat di kecamatan Cigugur yaitu 5.367 jiwa. Untuk status cerai hidup yaitu 4.024 jiwa lebih kecil di bandingkan dengan status cerai mati yaitu 4.294 jiwa terpaut sedikit saja.

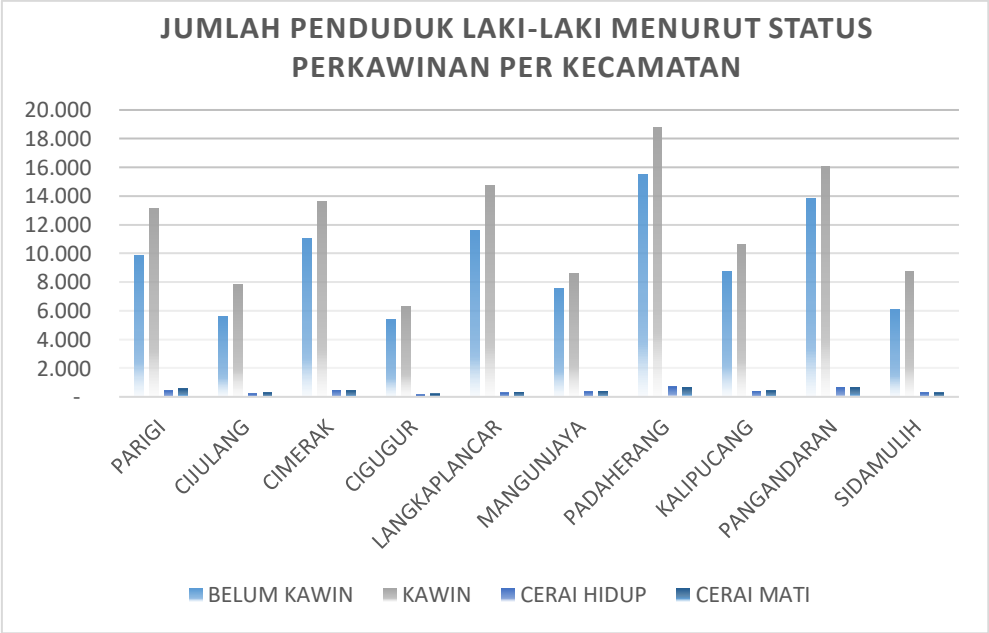

NO	KECAMATAN	BELUM KAWIN	KAWIN	CERAH HIDUP	CERAH MATI	TOTAL
1	PARIGI	9.850	13.141	445	571	24.007
2	CIJULANG	5.583	7.839	234	298	13.954
3	CIMERAK	11.017	13.592	470	449	25.528
4	CIGUGUR	5.367	6.308	157	204	12.036
5	LANGKAPLANCAR	11.567	14.710	285	334	26.896
6	MANGUNJAYA	7.521	8.635	369	400	16.925
7	PADAHERANG	15.478	18.808	699	659	35.644
8	KALIPUCANG	8.751	10.639	399	437	20.226
9	PANGANDARAN	13.837	16.037	663	661	31.198
10	SIDAMULIH	6.111	8.716	303	281	15.411
	JUMLAH	95.082	118.425	4.024	4.294	221.825

b. Jumlah Penduduk Berdasarkan Status Perkawinan dan Jenis Kelamin Perempuan

Berdasarkan data tabel di samping, penduduk yang sudah kawin yaitu sebanyak 119.142 jiwa lebih banyak dari penduduk yang belum kawin yaitu 74.390 jiwa. Penduduk dengan jenis kelamin perempuan berdasarkan status perkawinan terbanyak terdapat di Kecamatan Padaherang yaitu 19.175 jiwa dan terkecil terdapat di Kecamatan Cigugur yaitu 6.329 jiwa. Adapun status Cerai Mati lebih banyak di bandingkan dengan Cerai hidup, Status cerai mati yaitu 19.645 jiwa lebih besar di bandingkan dengan status cerai hidup yaitu 7.203 jiwa.

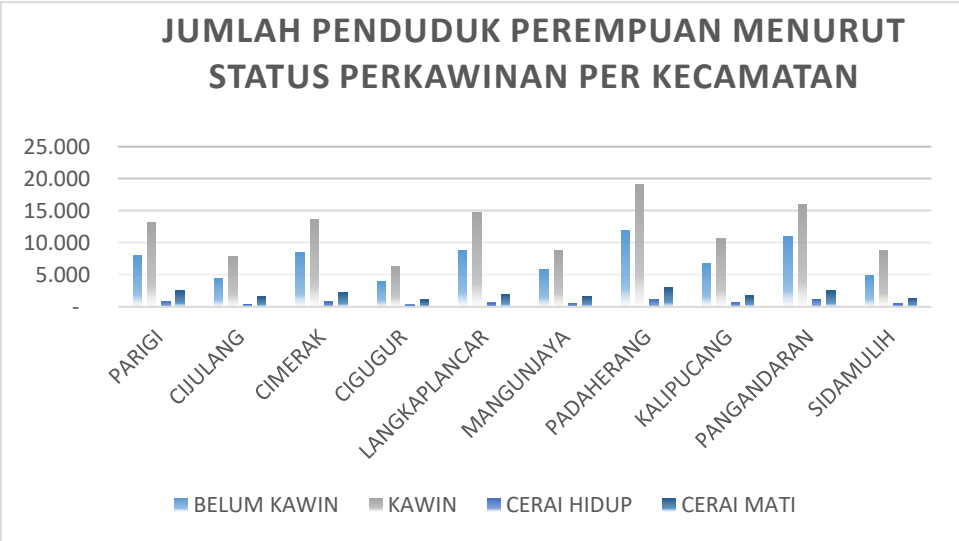

NO	KECAMATAN	BELUM KAWIN	KAWIN	CERAI HIDUP	CERAI MATI	TOTAL
1	PARIGI	7.959	13.103	868	2.494	24.424
2	CIJULANG	4.486	7.836	428	1.574	14.324
3	CIMERAK	8.520	13.711	762	2.244	25.237
4	CIGUGUR	4.003	6.329	300	1.072	11.704
5	LANGKAPLANCAR	8.854	14.787	605	1.972	26.218
6	MANGUNJAYA	5.882	8.764	577	1.638	16.861
7	PADAHERANG	11.983	19.175	1.168	3.066	35.392
8	KALIPUCANG	6.744	10.663	732	1.717	19.856
9	PANGANDARAN	11.029	16.010	1.220	2.517	30.776
10	SIDAMULIH	4.930	8.764	543	1.351	15.588
	JUMLAH	74.390	119.142	7.203	19.645	220.380



## 6. Jumlah Penduduk Menurut Karakteristik Kepala Keluarga

Karakteristik Kepala Keluarga menurut tabel di samping, Kepala keluarga yang terbanyak terdapat di Kecamatan Padaherang yaitu 25.921 jiwa dengan jumlah penduduk 71.036 jiwa bila di rata-rata keluarga yaitu 2.7 kepala keluarga. Adapaun jumlah kepala keluarga terkecil terdapat di Kecamatan Cigugur yaitu 8.761 jiwa dari jumlah penduduk 23.740 jiwa bila di rata-rata keluarga sekitar 2.7 kepala keluarga. Indikasi ini di peruntukan untuk data pembangunan dan kesejahteraan masyarakat dalam penanggungan ekonomi dalam suatu daerah.

JUMLAH PENDUDUK DAN KEPALA KELUARGA

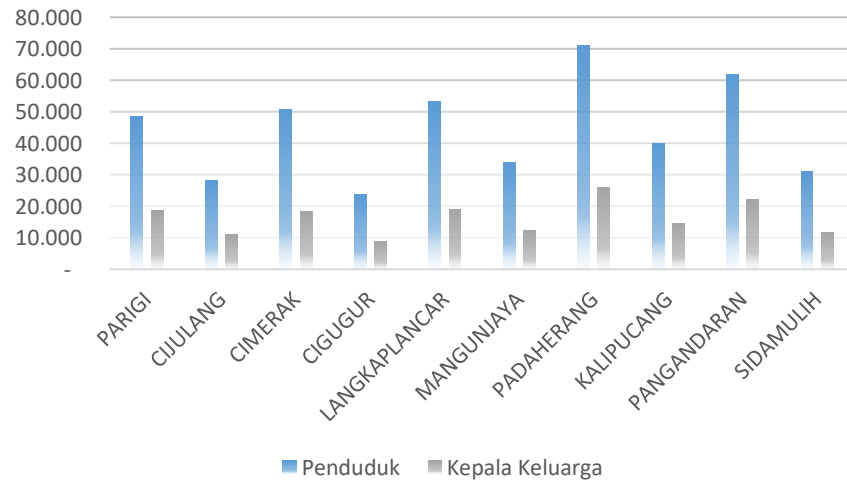

NO	KECAMATAN	JUMLAH PENDUDUK		JUMLAH KEPALA KELUARGA		RATA- RATA KELUARGA
		JUMLAH	%	JUMLAH	%	
1	PARIGI	48.431	10,95%	18.619	11,47%	2,6
2	CIJULANG	28.278	6,39%	10.950	6,74%	2,6
3	CIMERAK	50.765	11,48%	18.348	11,30%	2,8
4	CIGUGUR	23.740	5,37%	8.761	5,40%	2,7
5	LANGKAPLANCAR	53.114	12,01%	18.898	11,64%	2,8
6	MANGUNJAYA	33.786	7,64%	12.191	7,51%	2,8
7	PADAHERANG	71.036	16,06%	25.921	15,96%	2,7
8	KALIPUCANG	40.082	9,06%	14.591	8,99%	2,7
9	PANGANDARAN	61.974	14,01%	22.292	13,73%	2,8
10	SIDAMULIH	30.999	7,01%	11.812	7,27%	2,6

a. Jumlah Penduduk Menurut Status Hubungan Keluarga dan Jenis Kelamin

Penduduk menurut status hubungan keluarga pada tabel di samping ini, Status hubungan Kepala Keluarga yaitu 162.383 jiwa bandingannya lebih besar dari pada status hubungan yang lain. Adapun status hubungan sebagai suami yaitu 1 jiwa yang berarti sangat kecil sekali laki-laki yang sudah berkeluarga masih menetap kepada orang tuanya.

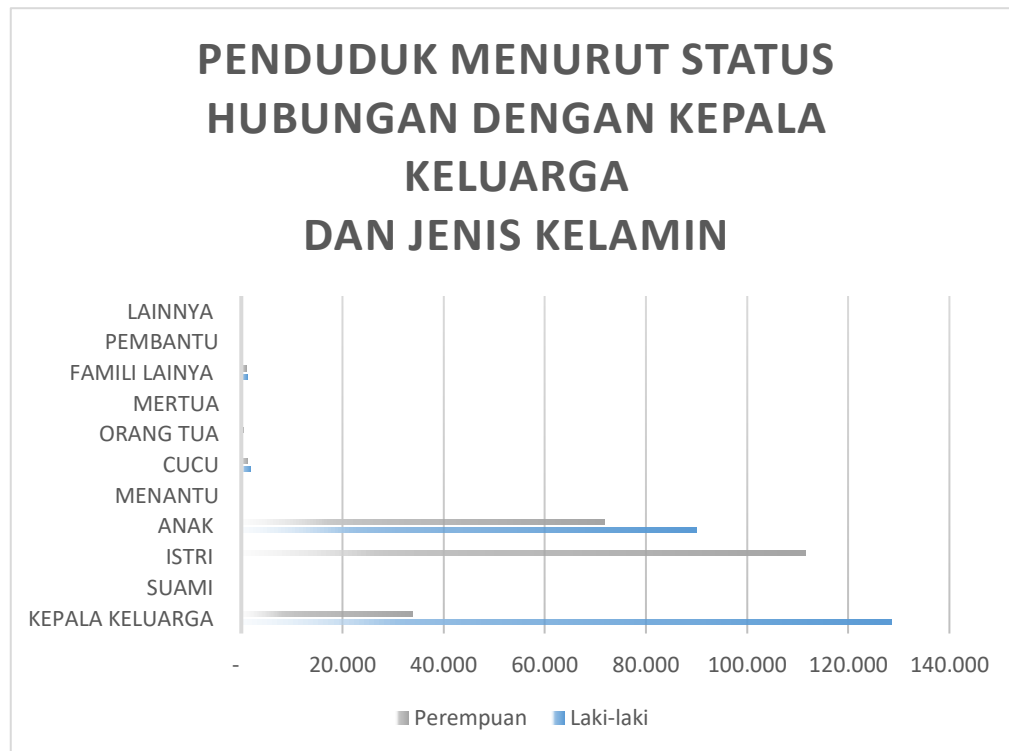

NO	KETERANGAN	L	%	P	%	JUMLAH	%
1	KEPALA KELUARGA	128.459	29,05%	33.924	7,67%	162.383	36,72%
2	SUAMI	1	0,00%	-	0,00%	1	0,00%
3	ISTERI	-	0,00%	111.448	25,20%	111.448	25,20%
4	ANAK	90.053	20,36%	71.872	16,25%	161.925	36,62%
5	MENANTU	2	0,00%	5	0,00%	7	0,00%
6	CUCU	1.869	0,42%	1.300	0,29%	3.169	0,72%
7	ORANG TUA	61	0,01%	435	0,10%	496	0,11%
8	MERTUA	32	0,01%	209	0,05%	241	0,05%
9	FAMILI LAIN	1.176	0,27%	958	0,22%	2.134	0,48%
10	PEMBANTU	-	0,00%	4	0,00%	4	0,00%
11	LAINNYA	172	0,04%	225	0,05%	397	0,09%



[7]

Kualitas Penduduk





## 1. INDIKATOR PEKERJAAN

Pada bagian ini menunjukkan kondisi penduduk menurut jenis kelamin dan menurut jenis pekerjaan, dimana terdapat 99 jenis pekerjaan yang ada dalam database SIAK Terpusat.

NO	URAIAN	L	%	P	%	JUMLAH	%
1	TIDAK/BELUM BEKERJA	80.234	36,17%	66.755	30,29%	146.989	33,24%
2	MENGURUS RUMAH TANGGA	32	0,01%	94.632	42,94%	94.664	21,41%
3	PELAJAR/MAHASISWA	13.816	6,23%	10.444	4,74%	24.260	5,49%
4	PENSIUNAN	1.547	0,70%	682	0,31%	2.229	0,50%
5	PEGAWAI NEGERI SIPIL (PNS)	2.063	0,93%	1.925	0,87%	3.988	0,90%
6	TENTARA NASIONAL INDONESIA	169	0,08%	3	0,00%	172	0,04%
7	KEPOLISIAN RI (POLRI)	207	0,09%	4	0,00%	211	0,05%
8	PERDAGANGAN	1.717	0,77%	1.151	0,52%	2.868	0,65%
9	PETANI/PEKEBUN	39.916	17,99%	21.429	9,72%	61.345	13,87%
10	PETERNAK	71	0,03%	15	0,01%	86	0,02%
11	NELAYAN/PERIKANAN	2.477	1,12%	28	0,01%	2.505	0,57%
12	INDUSTRI	110	0,05%	15	0,01%	125	0,03%
13	KONSTRUKSI	24	0,01%	3	0,00%	27	0,01%
14	TRANSPORTASI	148	0,07%	-	0,00%	148	0,03%
15	KARYAWAN SWASTA	6.935	3,13%	2.520	1,14%	9.455	2,14%
16	KARYAWAN BUMN	293	0,13%	53	0,02%	346	0,08%
17	KARYAWAN BUMD	59	0,03%	19	0,01%	78	0,02%
18	KARYAWAN HONORER	1.352	0,61%	1.548	0,70%	2.900	0,66%
19	BURUH HARIAN LEPAS	14.871	6,70%	1.933	0,88%	16.804	3,80%
20	BURUH TANI/PERKEBUNAN	13.647	6,15%	6.006	2,73%	19.653	4,44%
21	BURUH NELAYAN/PERIKANAN	882	0,40%	41	0,02%	923	0,21%
22	BURUH PETERNAKAN	55	0,02%	20	0,01%	75	0,02%
23	PEMBANTU RUMAH TANGGA	4	0,00%	354	0,16%	358	0,08%
24	TUKANG CUKUR	26	0,01%	-	0,00%	26	0,01%
25	TUKANG LISTRIK	23	0,01%	1	0,00%	24	0,01%

NO	PEKERJAAN	L	%	P	%	JUMLAH	%
26	TUKANG BATU	139	0,06%	2	0,00%	141	0,03%
27	TUKANG KAYU	615	0,28%	-	0,00%	615	0,14%
28	TUKANG SOL SEPATU	6	0,00%	1	0,00%	7	0,00%
29	TUKANG LAS/PANDAI BESI	83	0,04%	1	0,00%	84	0,02%
30	TUKANG JAHIT	453	0,20%	308	0,14%	761	0,17%
31	TUKANG GIGI	4	0,00%	-	0,00%	4	0,00%
32	PENATA RIAS	3	0,00%	41	0,02%	44	0,01%
33	PENATA BUSANA	1	0,00%	2	0,00%	3	0,00%
34	PENATA RAMBUT	3	0,00%	6	0,00%	9	0,00%
35	MEKANIK	333	0,15%	1	0,00%	334	0,08%
36	SENIMAN	62	0,03%	15	0,01%	77	0,02%
37	TABIB	5	0,00%	-	0,00%	5	0,00%
38	PARAJI	1	0,00%	50	0,02%	51	0,01%
39	PERANCANG BUSANA	2	0,00%	-	0,00%	2	0,00%
40	PENTERJEMAH	1	0,00%	-	0,00%	1	0,00%
41	IMAM MASJID	97	0,04%	-	0,00%	97	0,02%
42	PENDETA	2	0,00%	1	0,00%	3	0,00%
43	PASTOR	-	0,00%	-	0,00%	-	0,00%
44	WARTAWAN	14	0,01%	-	0,00%	14	0,00%
45	USTADZ/MUBALIGH	261	0,12%	37	0,02%	298	0,07%
46	JURU MASAK	1	0,00%	5	0,00%	6	0,00%
47	PROMOTOR ACARA	-	0,00%	-	0,00%	-	0,00%
48	ANGGOTA DPR RI	-	0,00%	-	0,00%	-	0,00%
49	ANGGOTA DPD RI	-	0,00%	-	0,00%	-	0,00%
50	ANGGOTA BPK	-	0,00%	-	0,00%	-	0,00%

NO	PEKERJAAN	L	%	P	%	JUMLAH	%
51	PRESIDEN	-	0,00%	-	0,00%	-	0,00%
52	WAKIL PRESIDEN	-	0,00%	-	0,00%	-	0,00%
53	ANGGOTA MAHKAMAH KONSTITUSI	-	0,00%	-	0,00%	-	0,00%
54	ANGGOTA KABINET KEMENTERIAN	-	0,00%	-	0,00%	-	0,00%
55	DUTA BESAR	-	0,00%	-	0,00%	-	0,00%
56	GUBERNUR	-	0,00%	-	0,00%	-	0,00%
57	WAKIL GUBERNUR	-	0,00%	-	0,00%	-	0,00%
58	BUPATI	1	0,00%	-	0,00%	1	0,00%
59	WAKIL BUPATI	1	0,00%	-	0,00%	1	0,00%
60	WALIKOTA	-	0,00%	-	0,00%	-	0,00%
61	WAKIL WALIKOTA	-	0,00%	-	0,00%	-	0,00%
62	ANGGOTA DPRD PROP.	1	0,00%	-	0,00%	1	0,00%
63	ANGGOTA DPRD KAB./KOTA	29	0,01%	10	0,00%	39	0,01%
64	DOSEN	26	0,01%	18	0,01%	44	0,01%
65	GURU	439	0,20%	695	0,32%	1.134	0,26%
66	PILOT	-	0,00%	-	0,00%	-	0,00%
67	PENGACARA	5	0,00%	-	0,00%	5	0,00%
68	NOTARIS	1	0,00%	2	0,00%	3	0,00%
69	ARSITEK	3	0,00%	-	0,00%	3	0,00%
70	AKUNTAN	1	0,00%	-	0,00%	1	0,00%
71	KONSULTAN	10	0,00%	-	0,00%	10	0,00%
72	DOKTER	45	0,02%	44	0,02%	89	0,02%
73	BIDAN	-	0,00%	258	0,12%	258	0,06%
74	PERAWAT	105	0,05%	143	0,06%	248	0,06%

NO	PEKERJAAN	L	%	P	%	JUMLAH	%
75	APOTEKER	9	0,00%	18	0,01%	27	0,01%
76	PSIKIATER/PSIKOLOG	-	0,00%	-	0,00%	-	0,00%
77	PENYIAR TELEVISI	-	0,00%	-	0,00%	-	0,00%
78	PENYIAR RADIO	1	0,00%	2	0,00%	3	0,00%
79	PELAUT	51	0,02%	-	0,00%	51	0,01%
80	PENELITI	4	0,00%	-	0,00%	4	0,00%
81	SOPIR	1.212	0,55%	-	0,00%	1.212	0,27%
82	PIALANG	2	0,00%	3	0,00%	5	0,00%
83	PARANORMAL	1	0,00%	-	0,00%	1	0,00%
84	PEDAGANG	3.032	1,37%	2.536	1,15%	5.568	1,26%
85	PERANGKAT DESA	891	0,40%	204	0,09%	1.095	0,25%
86	KEPALA DESA	75	0,03%	1	0,00%	76	0,02%
87	BIARAWAN/BIARAWATI	-	0,00%	-	0,00%	-	0,00%
88	WIRASWASTA	33.094	14,92%	6.371	2,89%	39.465	8,92%
89	ANGGOTA LEMBAGA	21	0,01%	24	0,01%	45	0,01%
90	ARTIS	-	0,00%	-	0,00%	-	0,00%
91	ATLIT	-	0,00%	-	0,00%	-	0,00%
92	CHEFF	-	0,00%	-	0,00%	-	0,00%
93	MANAJER	-	0,00%	-	0,00%	-	0,00%
94	TENAGA TATA USAHA	-	0,00%	-	0,00%	-	0,00%
95	OPERATOR	-	0,00%	-	0,00%	-	0,00%
96	PEKERJA PENGOLAHAN	1	0,00%	-	0,00%	1	0,00%
97	TEKNISI	-	0,00%	-	0,00%	-	0,00%
98	ASISTEN AHLI	-	0,00%	-	0,00%	-	0,00%
99	PEKERJAAN LAINNYA	-	0,00%	-	0,00%	-	0,00%

## 2. INDIKATOR KESEHATAN

Beberapa hal yang menunjukkan kualitas penduduk diantaranya adalah tingkat kesehatan dan tingkat pendidikan. Kesehatan dilihat salah satunya dari komposisi rasio anak berumur dibawah lima tahun terhadap perempuan usia subur umur 15-49 tahun, atau yang disebut rasio anak ibu / CWR (child woman ratio). Sementara tingkat pendidikan merupakan potensi sumber daya manusia yang unggul.

Kabupaten Pangandaran memiliki tingkat Kesehatan berdasarkan Rasio anak ibu / CWR per kecamatan yang polanya hampir sama dengan sebaran jumlah penduduk, dimana wilayah kecamatan seperti Kecamatan Padaherang , Kecamatan Pangandaran, Kecamatan Langkaplancar dan Kecamatan Cimerak memiliki rasio yang terbesar. Ini menunjukkan kondisi fertilitas yang lebih tinggi dibandingkan kecamatan lainnya.

PEREMPUAN				CWR
UMUR	JUMLAH	UMUR	JUMLAH	
00-04	13.862	15-49	109.197	126,94



NO	KECAMATAN	KELAHIRAN BAYI	KEMATIAN BAYI	AKB
1	PARIGI	537	5	9,31
2	CIJULANG	279	3	10,75
3	CIMERAK	656	6	9,15
4	CIGUGUR	317	2	6,31
5	LANGKAPLANCAR	674	2	2,97
6	MANGUNJAYA	329	1	3,04
7	PADAHERANG	837	9	10,75
8	KALIPUCANG	478	5	10,46
9	PANGANDARAN	902	3	3,33
10	SIDAMULIH	361	2	5,54
JUMLAH		5.370	38	7,08

Ket: Sumber Dinas Kesehatan Kabupaten Pangandaran tahun 2023

#### a. Angka Kematian Dan Kelahiran Bayi

Tabel di samping menunjukkan angka kematian dan kelahiran bayi dimana jumlah kelahiran bayi di Kabupaten Pangandaran lebih tinggi yaitu 5.370 jiwa dari jumlah kematian bayi yaitu 38 jiwa.

Angka Kematian dan Kelahiran Bayi menunjukkan efektifitas kenaikan penduduk setiap tahunnya dan sebagai data untuk mempertimbangkan kebijakan dalam mengurus program kegiatan penanganan di bidang kesehatan.

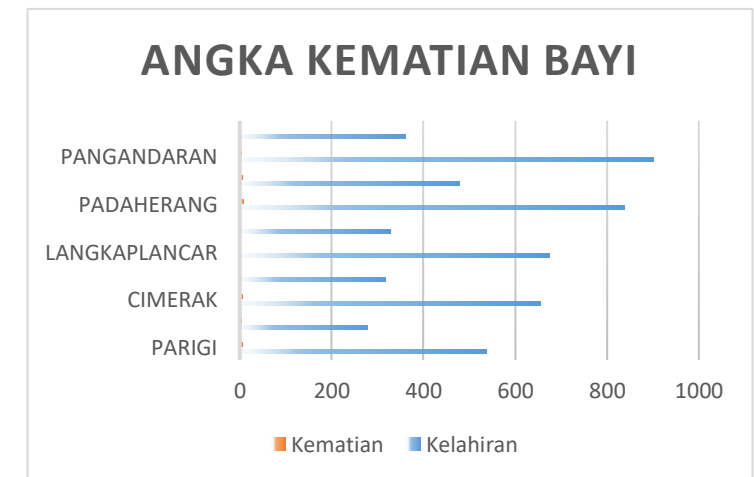

NO	KECAMATAN	KELAHIRAN HIDUP	KEMATIAN IBU	AKI
1	PARIGI	537	0	0
2	CIJULANG	279	0	0
3	CIMERAK	656	1	152,44
4	CIGUGUR	317	0	0
5	LANGKAPLANCAR	674	0	0
6	MANGUNJAYA	329	0	0
7	PADAHERANG	837	0	0
8	KALIPUCANG	478	0	0
9	PANGANDARAN	902	0	0
10	SIDAMULIH	361	0	0
JUMLAH		5.370	1	18,62

Ket: Sumber Dinas Kesehatan Kabupaten Pangandaran tahun 2023

#### b. Angka Kematian Ibu

Pada Tabel di samping ini menunjukkan Angka Kematian Ibu, dimana Angka Kelahiran hidup lebih besar daripada angka kematian ibu.



### 3. INDIKATOR PENDIDIKAN

Kabupaten Pangandaran menunjukan pula kondisi penduduk dengan tingkat pendidikan yang relatif cukup tajam antara kecamatan. Untuk penduduk dengan pendidikan SD terlihat didominasi pada kecamatan Padaherang.

#### Jumlah Penduduk Menurut Pendidikan dan Jenis Kelamin

NO	KECAMATAN	Tidak/ Belum Sekolah	Blm Tamat SD /Sederajat	Tamat SD /Sederajat	Tamat SMP /Sederajat	Tamat SMA /Sederajat	Tamat Diploma I/II	Tamat Akademi/ Diploma III	Tamat Diploma IV/ Strata I	Tamat Strata II	Tamat Strata III
1	PARIGI	11.894	2.919	16.407	7.222	6.744	310	505	2.254	167	9
2	CIJULANG	7.529	1.457	9.402	4.269	3.983	164	247	1.140	84	3
3	CIMERAK	14.008	2.853	21.556	7.172	3.937	119	188	886	44	2
4	CIGUGUR	6.613	1.441	9.903	3.184	1.951	97	82	455	14	-
5	LANGKAPLANCAR	11.013	3.884	21.853	11.045	4.025	158	142	947	46	1
6	MANGUNJAYA	8.913	1.684	12.520	5.700	3.901	115	189	727	34	3
7	PADAHERANG	21.024	4.307	25.463	10.979	7.117	197	354	1.510	80	5
8	KALIPUCANG	11.340	2.489	15.221	5.835	4.078	90	202	786	36	5
9	PANGANDARAN	17.645	3.852	18.287	9.616	9.777	244	539	1.877	131	6
10	SIDAMULIH	8.261	1.970	11.841	4.011	3.536	104	276	935	61	4
	JUMLAH	118.240	26.856	162.453	69.033	49.049	1598	2724	11.517	697	38



**JUMLAH PENDUDUK  
MENURUT PENDIDIKAN DAN JENIS KELAMIN**

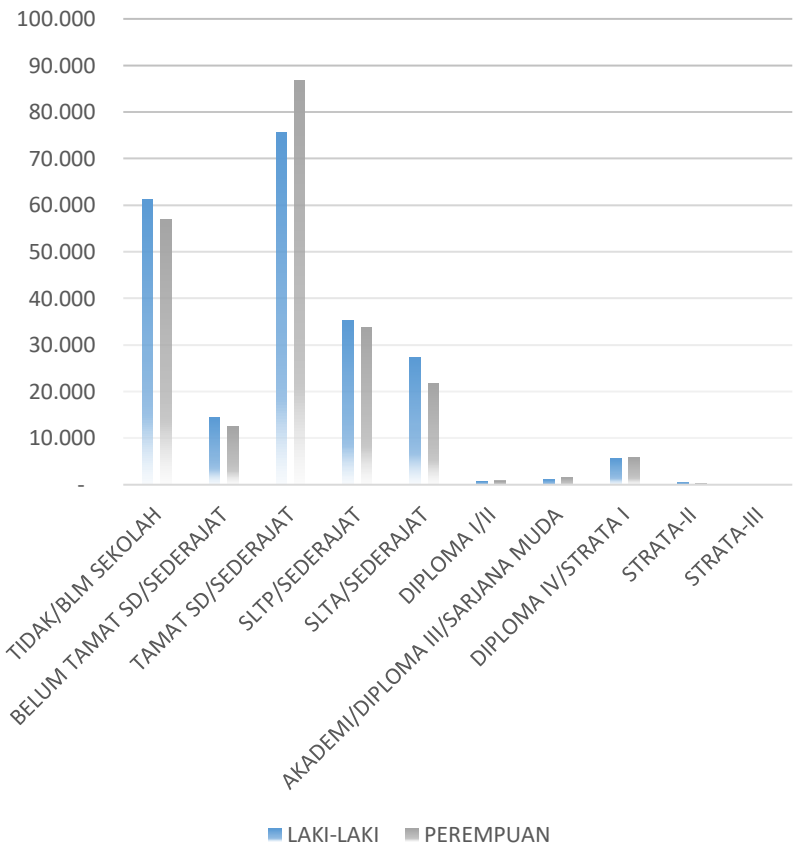

NO	PENDIDIKAN	JENIS KELAMIN				JUMLAH (JIWA)	%
		L	%	P	%		
1	TIDAK/ BELUM SEKOLAH	61.285	27,63%	56.955	25,84%	118.240	26,74%
2	BLM TAMAT SD/SE-DERAJAT	14.381	6,48%	12.475	5,66%	26.856	6,07%
3	TAMAT SD/SE-DERAJAT	75.577	34,07%	86.876	39,42%	162.453	36,74%
4	TAMAT SMP/SE-DERAJAT	35.223	15,88%	33.810	15,34%	69.033	15,61%
5	TAMAT SMA/SE-DERAJAT	27.255	12,29%	21.794	9,89%	49.049	11,09%
6	TAMAT DIPLOMA I/II	784	0,35%	814	0,37%	1.598	0,36%
7	TAMAT AKADEMI/-DIPLOMA III	1.163	0,52%	1.561	0,71%	2.724	0,62%
8	TAMAT DIPLOMA IV/STRATA I	5.660	2,55%	5.857	2,66%	11.517	2,60%
9	TAMAT STRATA II	470	0,21%	227	0,10%	697	0,16%
10	TAMAT STRATA III	27	0,01%	11	0,00%	38	0,01%
JUMLAH		221.825	50,16%	220.380	49,84%	442.205	100,00%

#### 4. PENYANDANG DISABILITAS MENURUT JENIS KELAMIN

Tabel di bawah ini menerangkan jumlah penyandang Disabilitas menurut jenis kelamin di Kabupaten Pangandaran, Penyandang disabilitas terbanyak adalah disabilitas fisik yaitu 2.725 jiwa.

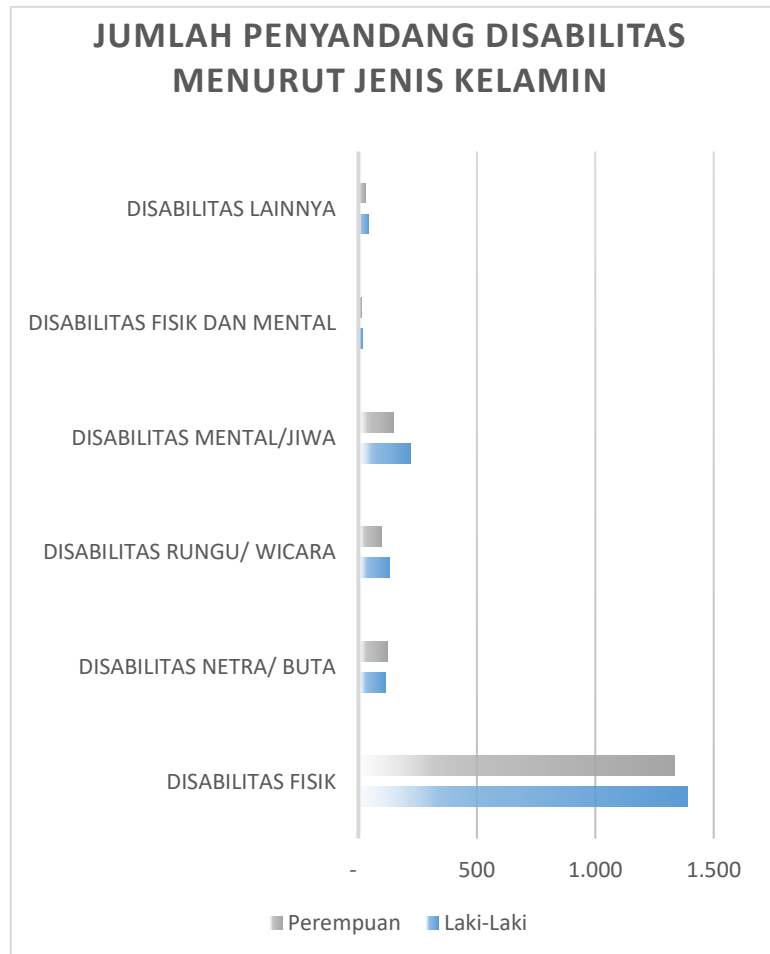

Sumber : Data Kependudukan Bersih Tahun 2023 Semester 2

NO	JENIS PENYANDANG DISABILITAS	JENIS KELAMIN				JUMLAH (JIWA)	%
		L	%	P	%		
1	DISABILITAS FISIK	1.390	37,9%	1.335	36,42%	2.725	74,34%
2	DISABILITAS NETRA/ BUTA	115	3,1%	121	3,30%	236	6,44%
3	DISABILITAS RUNGU/ WICARA	132	3,6%	99	2,70%	231	6,30%
4	DISABILITAS MENTAL/ JIWA	222	6,1%	148	4,04%	370	10,09%
5	DISABILITAS FISIK DAN MENTAL	17	0,5%	13	0,35%	30	0,82%
6	DISABILITAS LAINNYA	44	1,2%	29	0,79%	73	1,99%
	<b>JUMLAH</b>	<b>1.920</b>	<b>52,37%</b>	<b>1.745</b>	<b>47,60%</b>	<b>3.665</b>	<b>100%</b>

AYO SEGERA AKTIFKAN

# IDENTITAS KEPENDUDUKAN DIGITAL



DINAS KEPENDUDUKAN DAN PENDATANGAN SIPIL  
KABUPATEN PANGANDARAN



[8]

Kepemilikan Dokumen  
Kependudukan





## A. KEPEMILIKAN KARTU KELUARGA

Kartu Keluarga merupakan salah satu dari beberapa dokumen kependudukan yang wajib dimiliki oleh setiap keluarga. Kartu Keluarga (KK) merupakan kartu identitas keluarga yang memuat data tentang nama, susunan dan hubungan dalam keluarga serta identitas anggota keluarga.

Setiap KK yang tercatat pasti ada kepala keluarganya, oleh karena itu informasi mengenai jumlah Kepala Keluarga di Kabupaten Pangandaran dapat dilihat dari jumlah KK.

NO	KECAMATAN	JENIS KELAMIN		JUMLAH	KEPEMILIKAN KK	%	BELUM MEMILIKI KK
		LAKI LAKI	PEREMPUAN				
1	PARIGI	14.417	4.202	18.619	18.523	99,48%	96
2	CIJULANG	8.477	2.473	10.950	10.945	99,95%	5
3	CIMERAK	14.630	3.718	18.348	18.269	99,57%	79
4	CIGUGUR	6.841	1.920	8.761	8.725	99,59%	36
5	LANGKAPLANCAR	15.449	3.449	18.898	18.849	99,74%	49
6	MANGUNJAYA	9.505	2.686	12.191	12.174	99,86%	17
7	PADAHERANG	20.431	5.490	25.921	25.698	99,14%	223
8	KALIPUCANG	11.609	2.982	14.591	14.572	99,87%	19
9	PANGANDARAN	17.707	4.585	22.292	22.278	99,94%	14
10	SIDAMULIH	9.393	2.419	11.812	11.716	99,19%	96
	Jumlah	128.459	33.924	162.383	161.749	99,61%	634

Sumber : Data Kependudukan Bersih Tahun 2023 Semester 2

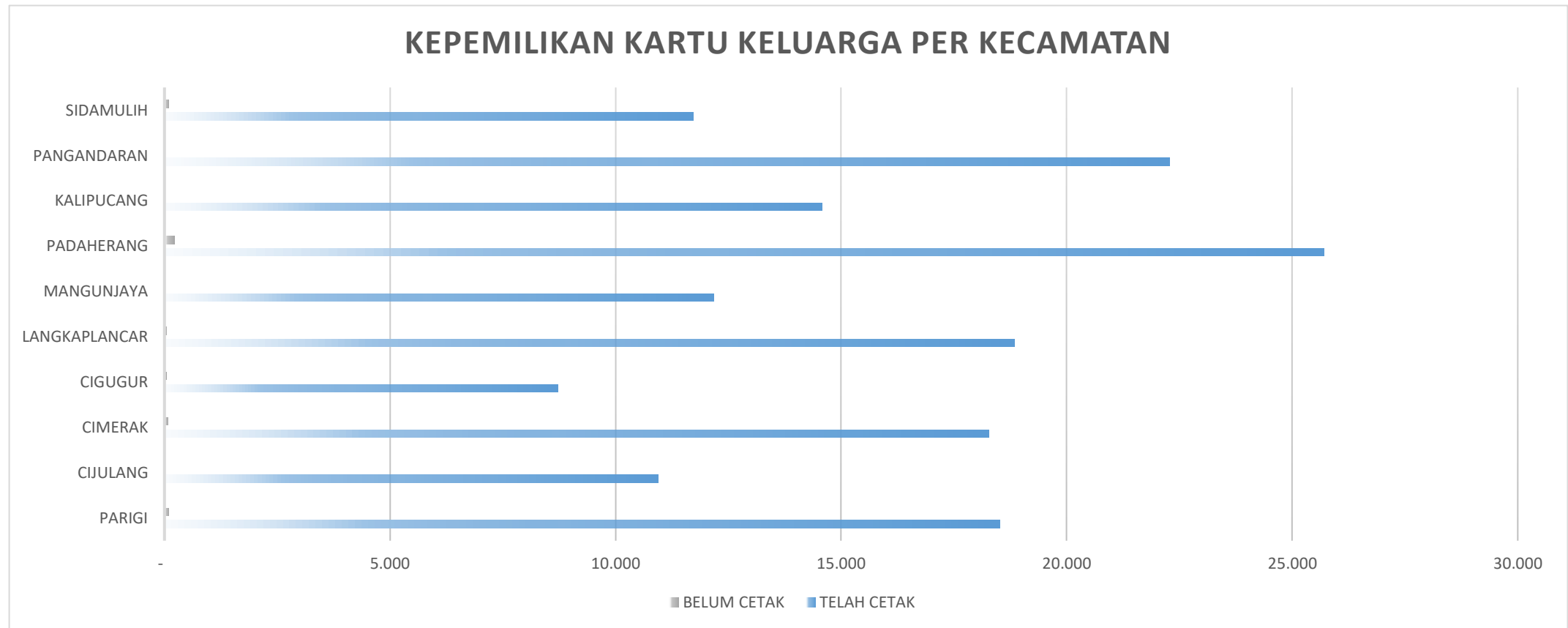

Jumlah KK terbanyak ada di kecamatan Padaherang yaitu sebanyak 25.921 Kepala Keluarga, Sedangkan jumlah KK yang paling sedikit terdapat di kecamatan Cigugur yakni 6.841 Kepala Keluarga.

## B. KEPEMILIKAN DAN PEREKAMAN KTP-EL

KTP merupakan salah satu identitas resmi penduduk dan sebagai bukti diri dan pengakuan pemerintah. KTP ini wajib dimiliki oleh semua penduduk Indonesia yang berusia 17 tahun ke atas atau sudah /pernah menikah.

Dengan adanya KTP penduduk dapat dengan mudah mengurus semua yang berkaitan dengan legalitas seperti urusan dengan Bank, Perkawinan, kesehatan dan lain sebagainya. Dari tabel terlihat bahwa jumlah penduduk Wajib KTP Kabupaten Pangandaran sebanyak 341.503 orang dengan jumlah Perekaman sebanyak 332.252 orang (97,29%) dan kepemilikan KTP-el sebanyak 331.305 orang (99,71%).

NO	KECAMATAN	JUMLAH PENDUDUK	PEREKAMAN				KEPEMILIKAN		
			WAJIB KTP	SUDAH REKAM	%	BELUM REKAM	SUDAH CETAK	%	BELUM CETAK
1	PARIGI	48.431	38.012	36.994	97,32%	1.018	36.953	99,89%	41
2	CIJULANG	28.278	22.335	21.804	97,62%	531	21.787	99,92%	17
3	CIMERAK	50.765	38.588	37.385	96,88%	1.203	37.318	99,82%	67
4	CIGUGUR	23.740	18.089	17.613	97,37%	476	17.511	99,42%	102
5	LANGKAPLANCAR	53.114	40.675	39.441	96,97%	1.234	39.321	99,70%	120
6	MANGUNJAYA	33.786	25.932	25.378	97,86%	554	25.226	99,40%	152
7	PADAHERANG	71.036	55.156	53.521	97,04%	1.635	53.447	99,86%	74
8	KALIPUCANG	40.082	30.937	30.264	97,82%	673	30.154	99,64%	110
9	PANGANDARAN	61.974	47.504	46.127	97,10%	1.377	45.986	99,69%	141
10	SIDAMULIH	30.999	24.275	23.725	97,73%	550	23.602	99,48%	123
JUMLAH		442.205	341.503	332.252	97,29%	9.251	331.305	99,71%	947

Sumber : Data Kependudukan Bersih Tahun 2023 Semester 2



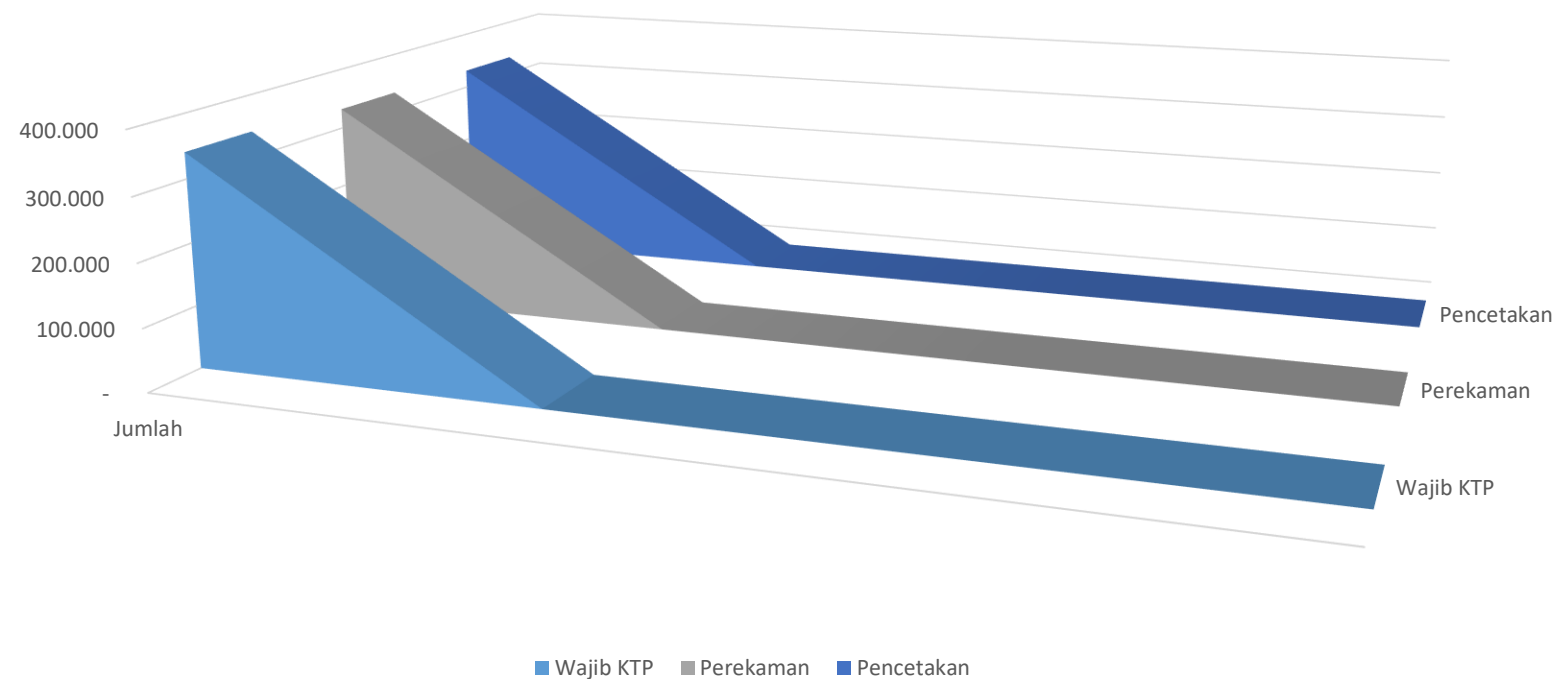

Fungsi dan kegunaan KTP Elektronik adalah:

1. Sebagai identitas jati diri
2. Mendapatkan akses Pelayanan Publik
3. Mencegah KTP ganda dan pemalsuan KTP; Terciptanya keakuratan data penduduk untuk mendukung program pembangunan.

Ktp Elektronik sangat perlu untuk dapat menciptakan sistem administrasi kependudukan yang rapi dan teratur dalam rangka mempermudah pemberian pelayanan publik oleh pemerintah kepada seluruh masyarakat.

C. KEPEMILIKAN KARTU IDENTITAS ANAK (KIA)

KIA atau Kartu Identitas Anak adalah identitas resmi anak yang berusia kurang dari 17 Tahun. Pemerintah mulai melakukan terobosan dan pengembangan identitas kependudukan untuk memudahkan penduduk dalam identitas pelayanan di semua unsur pelayanan di masyarakat, termasuk untuk pelayanan anak baik dalam hal pelayanan pendidikan atau pun untuk pelayanan kesehatan sebagai identitas diri yang sah.

Ukuran Kartu Identitas Anak sama dengan ukuran KTP Elektronik dimana ini memudahkan untuk di bawa serta di simpan ketika memerlukan pelayanan yang membutuhkan identitas diri anak maka ini akan mempermudah dalam pengenalan identitas anak seperti halnya penggunaan KTP Elektronik sebagai identitas masyarakat yang sangat di butuhkan dalam segala aspek pelayanan. Dinas Kependudukan dan Pencatatan Sipil Kabupaten Pangandaran sampai saat ini telah melakukan Pelayanan KIA sejak tahun 2018 dan yang telah di terbitkan oleh Dinas Kependudukan dan Pencatatan Sipil Kabupaten Pangandaran sebanyak 61.518 Keping (57,29%) sampai dengan tanggal 31 Desember 2023.

NO	KECAMATAN	ANAK USIA 0-16		JUMLAH	MEMILIKI	BELUM MEMILIKI	PERSEN
		LAKI LAKI	PEREMPUAN				
1	PARIGI	5.741	5.351	11.092	5.436	5.656	49,01%
2	CIJULANG	3.249	3.060	6.309	4.665	1.644	73,94%
3	CIMERAK	6.796	6.217	13.013	8.934	4.079	68,65%
4	CIGUGUR	3.065	2.943	6.008	3.341	2.667	55,61%
5	LANGKAPLANCAR	6.807	6.513	13.320	6.836	6.484	51,32%
6	MANGUNJAYA	4.344	3.994	8.338	5.048	3.290	60,54%
7	PADAHERANG	8.783	8.194	16.977	8.598	8.379	50,64%
8	KALIPUCANG	5.068	4.669	9.737	7.480	2.257	76,82%
9	PANGANDARAN	7.983	7.463	15.446	7.922	7.524	51,29%
10	SIDAMULIH	3.641	3.506	7.147	3.258	3.889	45,59%
JUMLAH		55.477	51.910	107.387	61.518	45.869	57,29%

Sumber : Data Kependudukan Bersih Tahun 2023 Semester 2

#### D. MIGRASI MASUK KABUPATEN PANGANDARAN

Jumlah Penduduk yang melakukan migrasi masuk atau Penduduk yang datang ke Kabupaten Pangandaran yaitu sebanyak 22.187 orang. Adapun migrasi masuk yang terbanyak berada di Kecamatan Pangandaran yaitu sebanyak 3.915 orang sedangkan jumlah migrasi masuk paling sedikit berada di kecamatan Cigugur yaitu 925 orang.

Migrasi masuk (Datang) sebagai acuan dinamisme kependudukan dimana angka pertumbuhan penduduk di pengaruhi salah satunya oleh migrasi masuk.

NO	KECAMATAN	JUMLAH MIGRASI MASUK
1	PARIGI	3.514
2	CIJULANG	1.433
3	CIMERAK	1.923
4	CIGUGUR	925
5	LANGKAPLANCAR	2.019
6	MANGUNJAYA	1.369
7	PADAHERANG	3.293
8	KALIPUCANG	1.850
9	PANGANDARAN	3.915
10	SIDAMULIH	1.946
TOTAL		22.187



## E. MIGRASI KELUAR KABUPATEN PANGANDARAN

Jumlah Migrasi Keluar pada tabel menunjukkan berapa banyak penduduk Kabupaten Pangandaran yang melakukan perpindahan, Jumlah seluruh Migrasi Keluar di Kabupaten Pangandaran yaitu sebanyak 21.829 orang. Adapun Kecamatan dengan jumlah Perpindahan terbanyak terdapat di kecamatan Padaherang yaitu sebanyak 3.450 orang berbanding terbalik dengan Kecamatan Cigugur yang hanya 1.014 orang saja.

Data di dibawah mempengaruhi dinamisme tingkat kepadatan penduduk dan laju kepadatan penduduk di Kabupaten Pangandaran.

NO	KECAMATAN	JUMLAH MIGRASI KELUAR
1	PARIGI	2.994
2	CIJULANG	1.241
3	CIMERAK	2.237
4	CIGUGUR	1.014
5	LANGKAPLANCAR	2.210
6	MANGUNJAYA	1.453
7	PADAHERANG	3.450
8	KALIPUCANG	2.167
9	PANGANDARAN	3.406
10	SIDAMULIH	1.657
	<b>TOTAL</b>	<b>21.829</b>

### E. IDENTITAS KEPENDUDUKAN DIGITAL DI KABUPATEN PANGANDARAN

Identitas Kependudukan Digital (IKD) memuat KTP-el yang berbentuk digital. IKD adalah informasi elektronik yang digunakan untuk merepresentasikan Dokumen Kependudukan dan data balikan dalam aplikasi digital melalui gawai yang menampilkan Data Pribadi sebagai identitas yang bersangkutan. Dasar hukum IKD adalah Peraturan Menteri Dalam Negeri Nomor 72 Tahun 2022 tentang Standar dan Spesifikasi Perangkat Keras, Perangkat Lunak, dan Blangko Kartu Tanda Penduduk Elektronik serta Penyelenggaraan Identitas Kependudukan Digital. Pasal 13 ayat (1) disebutkan KTP-el berbentuk fisik dan/atau digital. Di Kabupaten Pangandaran terdapat 5.646 orang yang sudah memiliki Identitas Kependudukan Digital, yang terbanyak terdapat di Kecamatan Parigi sebanyak 1.303 orang.

NO	KECAMATAN	TOTAL KEPEMILIKAN IDENTITAS KEPENDUDUKAN DIGITAL
1	PARIGI	1.303
2	CIJULANG	541
3	CIMERAK	388
4	CIGUGUR	876
5	LANGKAPLANCAR	848
6	MANGUNJAYA	220
7	PADAHERANG	362
8	KALIPUCANG	172
9	PANGANDARAN	637
10	SIDAMULIH	299
TOTAL		5.646

Sumber : Laporan Kependudukan Per Tanggal 29 Desember 2023



PEMERINTAH  
KABUPATEN PANGANDARAN

# LENGKAPI DOKUMEN KEPENDUDUKAN KELUARGA ANDA

## KARTU IDENTITAS ANAK

- Usia 0 - 4 tahun, *dan*
- Usia 5 - 16 tahun



## AKTA KEMATIAN

“Setiap kematian wajib dilaporkan oleh ketua RT kepada Instansi Pelaksana setempat paling lambat 30 (tiga puluh) hari sejak tanggal kematian”

UNDANG-UNDANG NOMOR 24 TAHUN 2013, Pasal 44 Ayat 1



Penerapan Tanda Tangan Elektronik (TTE)  
dalam Penerbitan Dokumen Kependudukan

[9]

Kepemilikan Dokumen  
Pencatatan Sipil





#### A. KEPEMILIKAN AKTA KELAHIRAN

Akta Kelahiran adalah suatu dokumen identitas yang wajib dimiliki setiap warga negara Indonesia yang dikeluarkan oleh negara berisi informasi mengenai identitas anak yang dilahirkan yaitu nama anak, tanggal lahir, jenis kelamin anak, nama orang tua, serta tanda tangan pejabat yang berwenang. Akta kelahiran merupakan salah satu dokumen resmi negara sebagai bukti keabsahan status hubungan perdata seorang anak. Berdasarkan akta, seorang anak bisa mengetahui siapa orangtuanya yang sah menurut hukum negara.

NO	KECAMATAN	PENDUDUK				ANAK 0-18			
		Jumlah	Memiliki	%	Tidak Memiliki	Jumlah	Memiliki	%	Tidak Memiliki
1	PARIGI	48.431	38.183	78,84%	10.248	11.768	11.607	98,63%	161
2	CIJULANG	28.278	21.741	76,88%	6.537	6.695	6.579	98,27%	116
3	CIMERAK	50.765	39.873	78,54%	10.892	13.754	13.410	97,50%	344
4	CIGUGUR	23.740	19.965	84,10%	3.775	6.366	6.087	95,62%	279
5	LANGKAPLANCAR	53.114	40.259	75,80%	12.855	14.148	13.749	97,18%	399
6	MANGUNJAYA	33.786	26.517	78,49%	7.269	8.816	8.572	97,23%	244
7	PADAHERANG	71.036	54.431	76,62%	16.605	18.020	17.580	97,56%	440
8	KALIPUCANG	40.082	22.737	56,73%	17.345	10.327	10.096	97,76%	231
9	PANGANDARAN	61.974	37.725	60,87%	24.249	16.365	16.206	99,03%	159
10	SIDAMULIH	30.999	17.363	56,01%	13.636	7.598	7.468	98,29%	130
KAB. PANGANDARAN		442.205	318.794	72,09%	123.411	113.857	111.354	97,8%	2.503

Sumber : Data Kependudukan Bersih Tahun 2023 Semester 2

Suatu peristiwa kelahiran yang dilaporkan pada kantor catatan sipil akan di catat dalam daftar catatan sipil. Sedangkan bagi yang bersangkutan akan diberikan akta kelahiran (kutipan). Berdasarkan UU Perkawinan pasal 42 – 45, pada intinya, anak yang dilahirkan melalui perkawinan yang sah dan tercatat dalam dokumen negara, maka anak itu berhak mendapatkan hak – hak yang harus diterima dari orangtua. Dengan memiliki akta kelahiran maka akan mempermudah si anak dalam menjalani kehidupannya kelak karena si anak akan memiliki akses ke segala bidang kehidupan.

### KEPEMILIKAN AKTA KELAHIRAN KESELURUHAN PER KECAMATAN

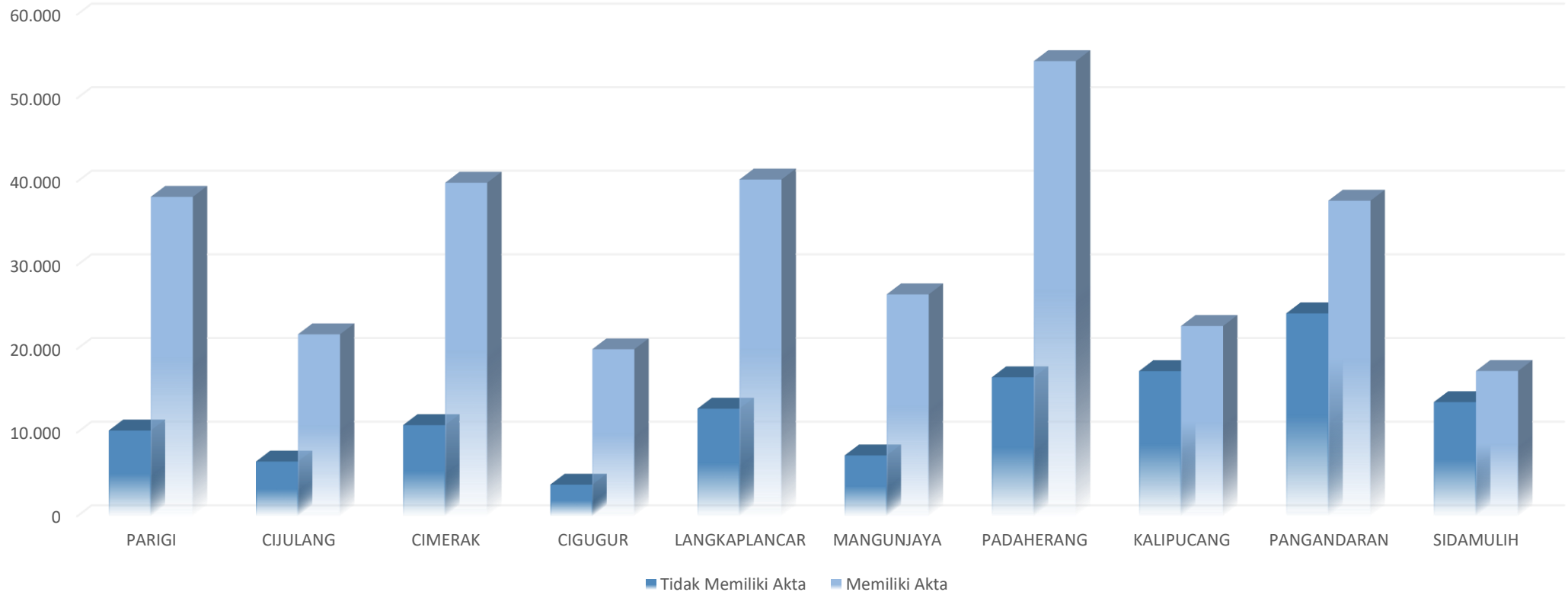



Manfaat utama dari akta kelahiran adalah:

- Menunjukkan hubungan hukum antara si anak dengan orang tuanya. Di dalam Akta Kelahiran tersebut disebutkan siapa bapak dan ibu dari si anak. Jadi akta kelahiran menentukan status hukum seseorang.
- Merupakan bukti awal kewarganegaraan dan identitas diri pertama yang dimiliki anak.

Sedangkan kegunaan akta kelahiran antara lain:

- Salah satu syarat untuk bersekolah bagi si anak mulai dari Sekolah Taman Kanak – Kanak sampai dengan perguruan tinggi.
- Salah satu syarat pembuatan Kartu Identitas Anak (KIA).
- Untuk melamar pekerjaan termasuk menjadi anggota Tentara Nasional Indonesia (TNI) dan Polisi Indonesia (POLRI).
- Pengurusan hak waris dll.

## B. KEPEMILIKAN AKTA KEMATIAN

Akta kematian diterbitkan untuk penduduk yang telah wafat. Penduduk tersebut akan dihapuskan dari Kartu Keluarga dan Nomor Induk Kependudukan, untuk mencegah data kependudukannya disalahgunakan oleh pihak-pihak yang tidak bertanggungjawab. Selain akta kematian, kartu keluarga yang baru juga akan diterbitkan sebagai hasil dari pelaporan kematian. Akta kematian bermanfaat bagi masyarakat untuk mengurus penetapan ahli waris, mengurus pensiunan janda/duda, mengurus klaim asuransi, dan juga persyaratan untuk melaksanakan perkawinan kembali.

NO	KECAMATAN	JENIS KELAMIN		JUMLAH
		LAKI-LAKI	PEREMPUAN	
1	PARIGI	2.595	2.318	4.913
2	CIJULANG	1.448	1.210	2.658
3	CIMERAK	2.027	1.455	3.482
4	CIGUGUR	889	647	1.536
5	LANGKAPLANCAR	1.309	1.007	2.316
6	MANGUNJAYA	1.388	995	2.383
7	PADAHERANG	2.773	2.186	4.959
8	KALIPUCANG	1.615	1.237	2.852
9	PANGANDARAN	2.268	1.818	4.086
10	SIDAMULIH	1.242	932	2.174
TOTAL		17.554	13.805	31.359

Sumber: Laporan Kependudukan Per Tanggal 29 Desember 2023



### Tujuan pembuatan akta kematian

1. Untuk mencegah data data almarhum di salah gunakan oleh pihak pihak yang tidak bertanggung jawab.
2. Bagi pemerintah tujuannya untuk memastikan keakuratan Data Penduduk Potensial Pemilih dalam rangka pemilihan umum atau pilkada, sehingga data penduduk yang telah meninggal tidak disalahgunakan.

Data Penduduk yang dilaporkan kematiannya akan dihapuskan dari Kartu Keluarga dan Nomor Induk Kependudukan (NIK) yang pernah dimiliki segera dinon-aktifkan secara sistem agar tidak disalah gunakan oleh pihak-pihak yang tidak bertanggung jawab. Sebagai hasil pelaporan kematian, diterbitkanlah Kartu Keluarga baru dan Akta Kematian.

Setiap peristiwa kematian wajib dilaporkan kepada instansi pelaksana selambat-lambatnya 30 (tigapuluh) hari sejak tanggal kematian.

Akta kematian dibutuhkan sebagai syarat untuk:

1. Mengurus Penetapan Ahli Waris
2. Mengurus Pensiunan Janda/Duda
3. Mengurus Klaim Asuransi.
4. Persyaratan untuk melaksanakan Perkawinan kembali



### C. KEPEMILIKAN AKTA PERKAWINAN DAN AKTA PERCERAIAN

NO	KECAMATAN	JUMLAH PERKAWINAN	AKTA KAWIN			JUMLAH PERCERAIAN	AKTA PERCERAIAN		
			MEMILIKI	BELUM MEMILIKI	PERSENTASE		MEMILIKI	BELUM MEMILIKI	PERSENTASE
1	PARIGI	26.229	20.318	5.911	77,46%	1.313	987	326	75,17%
2	CIJULANG	15.669	11.478	4.191	73,25%	662	474	188	71,60%
3	CIMERAK	27.281	19.126	8.155	70,11%	1.232	878	354	71,27%
4	CIGUGUR	12.633	8.104	4.529	64,15%	457	263	194	57,55%
5	LANGKAPLANCAR	29.476	17.290	12.186	58,66%	890	488	402	54,83%
6	MANGUNJAYA	17.394	10.580	6.814	60,83%	945	697	248	73,76%
7	PADAHERANG	37.966	25.183	12.783	66,33%	1.867	1.322	545	70,81%
8	KALIPUCANG	21.277	14.424	6.853	67,79%	1.130	819	311	72,48%
9	PANGANDARAN	32.031	24.996	7.035	78,04%	1.883	1.368	515	72,65%
10	SIDAMULIH	17.464	10.023	7.441	57,39%	846	628	218	74,23%
JUMLAH		237.420	161.522	75.898	68,03%	11.225	7.924	3.301	70,59%

Sumber : Data Kependudukan Bersih Tahun 2023 Semester 2





[10]

Data Lintas Sektor





## A. PERTANIAN DAN PETERNAKAN

### DATA PRODUKSI KOMODITAS UNGGULAN PERTANIAN KABUPATEN PANGANDARAN TAHUN 2023

No	Komoditi	Luas Tanam (Ha / Pohon / Rumpun)	Luas Panen (Ha)	Produksi (Ton)
1	PADI	19.593,00	33.706,00	209.947,36
2	DURIAN	96.535	35.316	1.495,50
3	MANGGIS	76.745	35.252	1.276,50
4	KAPULAGA	7.438.080	1.834.853	1.075,30
5	CABE RAWIT	52,00	65,00	134,90
6	KELAPA	34.030,91	24.762,37	85.769,70
7	KARET	666,40	350,40	204,22
8	PALA	1.457,95	163,51	12,87
9	LADA	79,65	36,40	35,90
10	PANILI	37,23	8,26	2,64
11	KOPI	633,04	396,82	276,4
12	TEMPAKAU	37,00	37,00	31,23

Sumber Data : Dinas Pertanian Kabupaten Pangandaran Tahun 2023





REKAPITULASI LUAS DAN PRODUKSI TANAMAN TAHUNAN  
KABUPATEN PANGANDARAN  
TAHUN 2023

No.	Komoditi	Luas Tanaman Tahun 2022	Luas Tanaman (Ha)				Produksi		Wujud Produksi
			TBM	TM	TR/TTM	Total	Jumlah (Ton)	Produktivitas Rata-rata (Kg/Ha)	
1	AREN	186,59	40,98	100,45	44,66	186,09	914,04	9.099,45	GULA AREN
2	CENGKEH	857,05	352,54	361,31	124,18	838,03	115,94	320,89	BUNGA KERING
3	GUTA PERCHA	-	-	-	-	-	-	-	
4	JAMBU METE	-	-	-	-	-	-	-	
5	JARAK	15,36	-	-	-	-	-	-	
6	KAKAO	889,93	169,01	567,40	151,02	887,43	241,34	425,34	BIJI KERING
7	KAPUK	3,55	2,55	0,50	-	3,05	0,15	300,00	SERAT
8	KARET	669,40	270,00	350,40	46,00	666,40	204,22	582,82	LUMP
9	KAYU MANIS	-	-	-	-	-	-	-	
10	KELAPA DALAM	25.160,99	1.542,92	17.616,29	6.025,28	25.184,49	13.972,67	793,17	KOPRA
11	KELAPA DERES	8.834,42	691,02	7.146,08	1.009,32	8.846,42	71.797,03	10.047,05	GULA MERAH
12	KELAPA HIBRIDA	-	-	-	-	-	-	-	
13	KELAPA SAWIT	5,00	1,00	45,00	1,90	47,90	238,00	5.288,89	
14	KEMIRI	17,99	-	-	-	-	-	-	
15	KEMIRI SUNAN	5,00	0,40	0,60	4,00	5,00	0,38	633,33	BIJI KUPAS
16	KENANGA	-	-	-	-	-	-	-	
17	KINA	-	-	-	-	-	-	-	
18	KOPI ARABICA	4,00	4,00	-	-	4,00	-	-	
19	KOPI ROBUSTA	613,04	168,25	396,82	63,97	629,04	276,40	696,54	BIJI KERING
20	KUMIS KUCING	-	-	-	-	-	-	-	
21	LADA	79,65	32,82	36,40	10,43	79,65	35,90	986,26	BIJI KERING
22	PALA	1.358,35	1.265,95	163,51	28,49	1.457,95	12,87	78,71	BIJI KERING
23	PANDAN	7,10	2,20	4,82	0,08	7,10	2,10	435,68	DAUN SEGAR
24	PANILI	45,75	27,72	8,26	1,25	37,23	2,64	319,61	BUAH KERING
25	PINANG	8,65	4,00	4,33	0,32	8,65	0,25	57,74	IRISAN KERING
26	TEH	-	-	-	-	-	-	-	

Sumber Data : Dinas Pertanian Kabupaten Pangandaran Tahun 2023





JUMLAH TERNAK BESAR DAN KECIL MENURUT KECAMATAN  
DI KABUPATEN PANGANDARAN TAHUN 2023

NO	KECAMATAN	SAPI POTONG	KERBAU	KUDA	KAMBING	DOMBA	BABI	AYAM BURAS	AYAM RAS PETELUR	AYAM RAS PEDAGING	ITIK	ITIK MANILA	PUYUH	KELINCI	ANJING	KERBAU PERAH	KAMBING PERAH
1	Parigi	1.299	-	1	221	1.182	-	30.858	954	104.500	648	-	-	74	-	-	-
2	Cijulang	4.228	30	-	855	2.854	-	23.602	-	26.000	370	-	-	76	-	-	-
3	Cimerak	5.008	8	65	449	5.199	-	51.557	203.218	41.300	622	-	2.026	-	-	-	-
4	Cigugur	2.653	28	-	293	1.844	-	24.227	987	55.900	-	-	-	34	-	-	-
5	Langkaplancar	1.215	149	-	878	8.057	-	28.334	1.734	161.100	245	-	262	34	-	-	-
6	Mangunjaya	93	6	-	517	553	-	24.995	1.174	24.000	10.073	-	-	556	-	-	-
7	Padaherang	209	5	-	4.315	4.669	-	71.842	725	5.000	5.088	-	721	408	-	-	-
8	Kalipucang	184	-	-	1.014	664	-	26.026	1.121	85.600	519	-	1.247	350	-	-	-
9	Pangandaran	849	5	58	949	552	-	17.175	251	6.000	9.009	-	-	-	-	-	-
10	Sidamulih	806	3	25	645	580	-	37.010	17.004	7.500	347	-	108	42	-	-	-
	<b>JUMLAH</b>	<b>16.544</b>	<b>234</b>	<b>149</b>	<b>10.136</b>	<b>26.154</b>	<b>-</b>	<b>335.626</b>	<b>227.168</b>	<b>516.900</b>	<b>26.921</b>	<b>-</b>	<b>4.364</b>	<b>1.574</b>	<b>-</b>	<b>-</b>	<b>-</b>

Sumber Data : Dinas Pertanian Kabupaten Pangandaran Tahun 2023





## B. PERIKANAN DAN KELAUTAN

JENIS IKAN	PEMBESARAN (Kg)												Total (Kg)
	Januari	Februari	Maret	April	Mei	Juni	Juli	Agustus	September	Oktober	November	Desember	
GURAME	700	2.060	430	983	705	175	227	0	0	0	580	0	5.860
MAS	0	0	27	50	0	0	100	0	0	300	0	0	477
TAWES	0	60	5	0	0	0	14	0	0	120	0	0	199
NILA	7.599	9.177	16.110	6.032	3.692	1.775	8.910	2.540	1.550	3.972	5.949	7.110	74.416
LELE	891	2.267	2.727	1.486	1.605	1.109	1.620	0	0	1.550	1.015	2.062	16.332
NILEM	0	0	0	0	0	0	0	0	0	0	0	0	0
UDANG GALAH	0	0	0	0	0	0	0	0	0	0	0	0	0
PATIN	0	0	0	0	0	0	0	0	0	0	0	0	0
BAWAL	0	0	0	0	2.000	0	0	0	0	0	0	0	2.000
KOI	0	0	0	0	0	0	0	0	0	0	0	0	0
SIDAT	0	0	0	1.150	0	0	0	0	0	0	0	0	1.150
KAKAP PUTIH	0	0	500	0	0	450	1.161	0	450	0	450	0	3.011
BANDENG	0	0	0	0	6.000	0	0	0	0	0	0	0	6.000
UDANG VANAME	15.781	17.809	1.600	16.694	21.434	6.096	17.700	19.402	15.568	11.791	27.615	35.500	206.990
KERAPU	0	0	0	800	0	0	4.436	0	600	250	0	1.050	7.136
UDANG WINDU	0	0	0	0	0	0	0	0		0	0	0	0
KEPITING	58	35	58	60	88	0	133	0	44	0	0	10	486
BAWAL BINTANG	0	0	0	750	450	0	0	0	0	0	0	800	2.000
KING KOBIA	0	0	0	0	0	0	0	0	0	0	0	0	0
<b>TOTAL (Kg)</b>	<b>25.029</b>	<b>31.408</b>	<b>21.457</b>	<b>28.005</b>	<b>35.974</b>	<b>9.605</b>	<b>34.301</b>	<b>21.942</b>	<b>18.212</b>	<b>17.983</b>	<b>35.609</b>	<b>46.532</b>	<b>326.057</b>

Sumber Data : Dinas Kelautan Perikanan dan ketahanan Pangan Kab. Pangandaran Tahun 2023



### C. PENDIDIKAN

Berdasarkan data dari Kantor Cabang Dinas Pendidikan Wilayah XIII Provinsi Jawa Barat Tahun 2023 untuk tingkat SLTA sederajat jumlah Sekolah Negeri yang paling banyak terdapat di kecamatan Parigi dan Pangandaran yaitu 2 sekolah sedangkan Sekolah Swasta terdapat di Kecamatan Parigi dan Cimerak yaitu 4 Sekolah. Untuk siswa SLTA sederajat Negeri paling banyak terdapat di kecamatan Pangandaran yaitu 2.623 orang, untuk siswa SLTA Sederajat Swasta terbanyak di kecamatan Pangandaran yaitu 861 orang.

Untuk jumlah guru SLTA Sederajat terbanyak terdapat di kecamatan Pangandaran untuk Negeri 148 orang dan Swasta 74 orang di kecamatan Pangandaran.

NO	KECAMATAN	JUMLAH SEKOLAH SLTA SEDERAJAT		JUMLAH SISWA SLTA SEDERAJAT		JUMLAH GURU SLTA SEDERAJAT	
		NEGERI	SWASTA	NEGERI	SWASTA	NEGERI	SWASTA
1	PARIGI	2	4	1.571	390	100	53
2	CIJULANG	1	2	1.499	122	81	30
3	CIMERAK	1	4	223	548	13	47
4	CIGUGUR	1	2	160	228	11	15
5	LANGKAPLANCAR	1	3	392	483	24	46
6	MANGUNJAYA	1	2	1.266	220	62	25
7	PADAHERANG	1	3	1.757	626	108	50
8	KALIPUCANG	1	3	518	591	34	37
9	PANGANDARAN	2	3	2.623	861	148	74
10	SIDAMULIH	-	1	-	170	0	17
KABUPATEN PANGANDARAN		11	27	10.009	4.239	581	394

Sumber Data : Kantor Cabang Dinas Pendidikan Wilayah XIII Provinsi Jawa Barat



#### D. KETENAGAKERJAAN

Angkatan kerja atau penduduk usia produktif yang terdapat di Kabupaten Pangandaran adalah sebanyak 68,9 % dari total keseluruhan jumlah penduduk. Dalam tabel dibawah ini terdapat data Angkatan Kerja yang bersumber dari Dinas Tenaga kerja, Industri dan Transmigrasi pada tahun 2023.

NO	KECAMATAN	BERKERJA	BELUM BEKERJA	ANGKATAN KERJA
1	PARIGI	186	35	5,66
2	CIJULANG	152	35	5,22
3	CIMERAK	110	35	3,64
4	CIGUGUR	106	29	52,03
5	LANGKAPLANCAR	110	25	5,21
6	MANGUNJAYA	175	35	8,93
7	PADAHERANG	524	98	10,72
8	KALIPUCANG	189	25	7,76
9	PANGANDARAN	175	21	6,57
10	SIDAMULIH	123	29	6,37

Sumber : Dinas Tenaga Kerja Kabupaten Pangandaran Tahun 2023

## E. PENYANDANG MASALAH

### KESEJAHTERAAN SOSIAL

Jumlah anak terlantar di Kabupaten Pangandaran untuk tahun 2022 terdapat sebanyak 82 orang, namaun yang cukup menghawatikan adalah jumlah Lanjut Usia Terlantar yaitu sebanyak 7.099 orang.

Dari 26 permasalahan PMKS, dua di antaranya perlu lebih di prioritaskan penanggulangannya sehingga angka PMKS ke dua permasalahan tersebut dapat ditekan seminimal mungkin. Sehingga akan mempengaruhi fluktuasi angka kualitas penduduk Kabupaten Pangandaran secara keseluruhan.

NO	JENIS PMKS	JUMLAH
1	Anak Balita Terlantar	6
2	Anak Terlantar	22
3	Anak Nakal / Anak Bermasalah dengan Hukum	2
4	Anak Jalanan	7
5	Anak Dengan Kedisabilitas	327
6	Anak Yang Menjadi Korban Tindak Kekerasan / Diperlakukan Salah	1
7	Anak Yang Membutuhkan Perlindungan Khusus	1
8	Lanjut Usia Terlantar	7.099
9	Penyandang Disabilitas Terlantar	3.020
10	Tuna Susila	10
11	Gelandangan	28
12	Pengemis	28
13	Pemulung	6
14	Kelompok Minoritas	2
15	Bekas Warga Binaan Pemasyarakatan	0
16	orang Dengan HIV / AIDS (ODHA)	8
17	Korban Penyalahgunaan Napza	1
18	Korban Trafficking	1
19	Korban Tindak Kekerasan	27
20	Pekerja Migran Bermasalah Sosial	6
21	Korban Bencana Alam	296
22	Korban Bencana Sosial	0
23	Wanita Rawan Sosial Ekonomi (WRSE)	41
24	Fakir Miskin	32
25	Keluarga Bermasalah Sosial Psikologis	0
26	Keluarga Rentan	0
Jumlah		10.971

Sumber : Dinas Sosial Pemberdayaan Masyarakat dan Desa Kab. Pangandaran Tahun 2023



[11]

Galeri Kegiatan  
Disdukcapil Kab Pangandaran









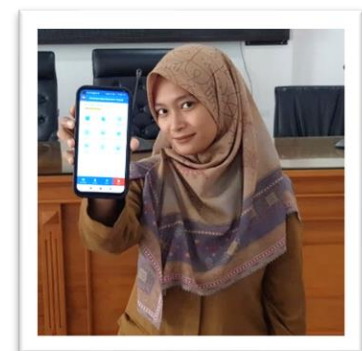







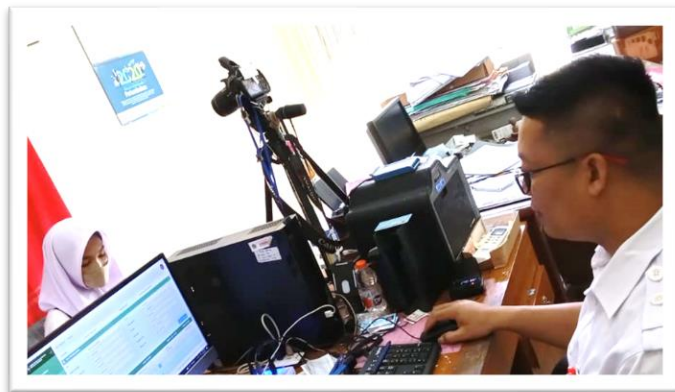







**Tahun  
2023**

**DISDUKCAPIL**  
**KABUPATEN PANGANDARAN**  
*"Melayani Sepenuh Hati Dengan Inovasi Tanpa Pungli"*

Alamat : Jalan Merdeka Nomor 185 Pananjung, Pangandaran  
Kode Pos 46396, Telp/Fax : (0265) 631185